



**Vitosha
Research**

**Национално изследване на
престъпността 2008 година –
резултати и тенденции**

Съдържание

I. Методология на изследването	7
II. Кражби на автомобили.....	9
2.1 Обща характеристика.....	9
2.2 Особености на кражбите на автомобил	12
2.3 Заявяване на кражбата на автомобил в полицията	14
III. Кражби от автомобили	16
3.1 Обща характеристика.....	16
3.2 Заявяване на кражбата от автомобил в полицията	19
3.3 Степен на удовлетвореност от действията на полицията	21
IV. Умишлени повреди на автомобил.....	23
V. Кражби на велосипеди	25
5.1 Обща характеристика.....	25
5.2 Заявяване за кражбата на велосипед в полицията.....	28
5.3 Степен на сериозност на кражбата на велосипед.....	29
VI. Кражби с взлом	31
6.1 Обща характеристика.....	31
6.2 Заявяване на кражбата от дома в полицията	35
6.3 Степен на удовлетвореност от действията на полицията	37
VII. Опити за кражба с взлом.....	39
7.1 Обща характеристика.....	39
7.2 Заявяване на опита за кражба от дома в полицията.....	42
7.3 Степен на сериозност на опитите за кражба с взлом.....	43
VIII. Грабежи	46
8.1 Обща характеристика.....	46
8.2 Особености на грабежите	49
8.3 Заявяване на грабежите в полицията.....	50
8.4 Степен на удовлетвореност от действията на полицията	52
IX. Кражби на лично имущество	54
9.1 Обща характеристика.....	54
9.2 Заявяване на кражбата на лично имущество в полицията	57
9.3 Степен на сериозност на кражбата на лично имущество.....	58
X. Сексуални престъпления	61
10.1 Обща характеристика.....	61
10.2 Заявяване на сексуалните престъпления в полицията.....	64
XI. Нападения / Заплахи	65
11.1 Обща характеристика.....	65

11.2	Особености на нападенията/заплахите	68
11.3	Заявяване на нападението/заплахата в полицията	71
11.4	Степен на удовлетвореност от действията на полицията	73
XII.	Общи тенденции на престъпността в страната според данни от НИП	75
	Приложение 1: Едномерни разпределения	80
	Приложение 2: Разпределения на характеристиките на видовете престъпления по социодемографски фактори	127

Графики

Графика 1 Дял на жертвите на кражби на автомобили за последните 5 години (%)....	9
Графика 2 Дял на жертвите на кражби на автомобили за годината, предхождаща съответното изследване (%).....	10
Графика 3 Дял на случаите, при които е поискан откуп за откраднатия автомобил (%).....	12
Графика 4 Дял на жертвите, заявили в полицията за извършената кражба на автомобил (%).....	14
Графика 5 Дял на жертвите на кражби от автомобили за последните 5 години (%)..	16
Графика 6 Дял на жертвите на кражби от автомобили за годината, предхождаща съответното изследване (%).....	17
Графика 7 Дял на жертвите, заявили в полицията за извършената кражба от автомобил (%).....	19
Графика 8 Удовлетвореност на жертвите на кражба от автомобил от действията на полицията по разкриване на престъплението (%).....	21
Графика 9 Дял на жертвите на умишлени повреди на автомобил за последните 5 години (%).....	23
Графика 10 Дял на жертвите на умишлени повреди на автомобил за годината, предхождаща съответното изследване (%).....	24
Графика 11 Дял на жертвите, заявили в полицията за умишлената повреда на автомобила (%).....	24
Графика 12 Дял на жертвите на кражби на велосипеди за последните 5 години (%)..	25
Графика 13 Дял на жертвите на кражби на велосипеди за годината, предхождаща съответното изследване (%).....	26
Графика 11 Дял на жертвите, заявили в полицията за извършената кражба на велосипед (%).....	28
Графика 15 Степен на сериозност на кражбата на велосипед (%).....	29
Графика 16 Дял на жертвите на кражби от дома за последните 5 години (%).....	31
Графика 17 Дял на жертвите на кражби от дома за годината, предхождаща съответното изследване (%).....	32
Графика 18 Дял на жертвите, заявили в полицията за извършената кражба от дома (%).....	35
Графика 19 Удовлетвореност на жертвите на кражба от дома от действията на полицията по разкриване на престъплението (%).....	37
Графика 20 Дял на жертвите на опити за кражба от дома за последните 5 години (%).....	39
Графика 21 Дял на жертвите на опити за кражба от дома за годината, предхождаща съответното изследване (%).....	40
Графика 22 Дял на жертвите, заявили в полицията за извършения опит за кражба от дома (%).....	42
Графика 23 Степен на сериозност на опита за кражба от дома (%).....	44
Графика 24 Дял на жертвите на грабежи за последните 5 години (%).....	46
Графика 25 Дял на жертвите на грабежи за годината, предхождаща съответното изследване (%).....	47
Графика 26 Места, на които се случват грабежи (%).....	49
Графика 27 Дял на заявите в полицията за извършения грабеж (%).....	50
Графика 28 Удовлетвореност на жертвите на грабеж от действията на полицията по разкриване на престъплението (%).....	52

Графика 29 Дял на жертвите на кражби на лично имущество за последните 5 години (%)	54
Графика 30 Дял на жертвите на кражби на лично имущество за годината, предхождаща съответното изследване (%)	55
Графика 31 Дял на жертвите заявили в полицията за извършената кражба на лично имущество (%)	57
Графика 32 Степен на сериозност на кражбата на лично имущество (%).....	59
Графика 33 Дял на жертвите на сексуални престъпления за последните 5 години (%)	61
Графика 34 Дял на жертвите на сексуални престъпления за годината, предхождаща съответното изследване (%)	62
Графика 35 Дял на жертвите на заявили в полицията за извършеното сексуално престъпление (%)	64
Графика 36 Дял на жертвите на нападения/заплахи за последните 5 години (%).....	65
Графика 37 Дял на жертвите на нападения/заплахи за годината, предхождаща съответното изследване (%).....	66
Графика 38 Места, на които се случват нападения (%).....	69
Графика 39 Брой на извършителите на нападението/заплахата (%).....	70
Графика 40 Използване на сила при нападението/заплахата (%)	70
Графика 41 Дял на заявите в полицията за извършеното нападение/заплаха (%).....	71
Графика 42 Удовлетвореност на жертвите на нападение/заплаха от действията на полицията по разкриване на престъплението (%)	73
Графика 43 Жертви на престъпления през последните 6 години според НИП.....	76
Графика 44 Брой жертви на престъпления и брой престъпления през последните 6 години според НИП.....	76
Графика 45 Дял на заявените в полицията престъпления (%)	77

Таблицы

Таблица 1. Теми в националното изследване на престъпността	8
Таблица 2 Социо-демографски профил на жертвите на кражба на автомобил (%) ...	11
Таблица 3 Места, където е извършена кражбата на автомобил (%).....	13
Таблица 4 Заявяване на кражбата на автомобил в полицията (%).....	15
Таблица 5 Степен на сериозност на престъплението (%)	15
Таблица 6 Социо-демографски профил на жертвите на кражба от автомобил (%)....	18
Таблица 7 Причини, поради които респондентите не са уведомили полицията за кражбата от автомобил – НИП 2008 (%)	20
Таблица 8 Причини, поради които респондентите не са доволни от работата на полицията (%) – НИП 2008 (%).....	22
Таблица 9 Социо-демографски профил на жертвите на кражба на велосипед (%)	27
Таблица 10 Социо-демографски профил на жертвите на кражба на велосипед, съобщили за нея в полицията (%)	29
Таблица 11 Демографска характеристика потърпевшите от кражба на велосипед според оценките им за степента на сериозност на инцидента (%)	30
Таблица 12 Социо-демографски профил на жертвите на кражба от дома (%)	33
Таблица 13 Причини, поради които респондентите не са уведомили полицията за кражбата от дома – НИП 2008 (%).....	36

Таблица 14 Причини, поради които респондентите не са доволни от работата на полицията – НИП 2008 (%)	38
Таблица 15 Социо-демографски профил на пострадалите от опити за извършване на кражба от дома (%)	41
Таблица 16 Социо-демографски профил на съобщилите в полицията за опита за кражба от дома (%)	43
Таблица 17 Демографска характеристика на потърпевшите от опит за кражба от дома според оценките им за степента на сериозност на инцидента (%)	45
Таблица 18 Социо-демографски профил на жертвите на грабеж (%).....	48
Таблица 19 Причини, поради които респондентите не са уведомили полицията за извършения грабеж – НИП 2008 (%).....	51
Таблица 20 Удовлетвореност от работата на полицията и причини, поради които респондентите не са доволни от нея –	53
Таблица 21 Социо-демографски профил на жертвите на кражба на лично имущество (%)	56
Таблица 22 Заявяване на кражбата на лично имущество в полицията (%).....	58
Таблица 23 Демографска характеристика на потърпевшите от кражба на лично имущество според оценките им за степента на сериозност на инцидента (%)	60
Таблица 24 Социо-демографски профил на жертвите на сексуални престъпления (%)	63
Таблица 25 Социо-демографски профил на жертвите на нападение/заплаха (%)	67
Таблица 26 Причини, поради които жертвите не са съобщили в полицията за извършеното нападение/заплаха – НИП 2008 (%).....	72
Таблица 27 Причини, поради които респондентите не са доволни от действията на полицията (%).....	74
Таблица 28 Жертви на престъпления през последните 5 години (%)	75
Таблица 29 Социо-демографски профил на жертвите на престъпления (%)	79

I. Методология на изследването

Националното изследване на престъпността (НИП) се провежда за пети път от Витоша Рисърч по методика, използвана от UNICRI в Международното виктимизационно изследване на престъпността (ICVS). Първото национално изследване по тази методика е реализирано в България през юли 2002 г.¹ През ноември 2004 г., декември 2005 г. и март-април 2007г. Витоша Рисърч и Центърът за изследване на демокрацията осъществяват още три подобни изследвания.

Изследователският метод, чрез който е получена информацията, е персонално стандартизирано интервю в дома на респондента. За да се осигури надеждна информация за нивото на заявената и “скритата” престъпност в обществото, на респондентите е гарантирана пълна анонимност.

Изследването е национално представително за населението на възраст над 15 години. Полевата работа бе проведена в периода януари-февруари 2008 г. Обемът на осъществената извадка е N=2499. Големината на извадката позволява да бъдат анализирани и данните за по-слабо разпространени престъпления.

В проведените НИП е получена информация за престъпления, на които респондентите са били жертви през последните 5 години, в предходната година, и/или в годината на провеждане на изследването. Получените през януари-февруари 2008 г. данни за извършените в предходната година престъпления се отнасят за периода януари – декември 2007 г., а за престъпленията през последните пет години – периода 2003-2007г.

Основните теми, които бяха предмет на изследване, са представени в обобщен вид в Таблица 1.

Поради ниските бази за анализ на кражбите на мотопеди (скутери, мотоциклети), данните за този вид престъпление са представени единствено в Приложение 1 и Приложение 2 като таблици и графики.

¹ Реализирано е от Витоша Рисърч по поръчка на Фондация „Отворено общество” и UNICRI.

Таблица 1. Теми в националното изследване на престъпността

<i>Престъпления срещу гражданите през последните 5 години</i>	Кога	Колко пъти (миналата година)	Къде	Уведомихте ли полицията?	Подробности за съобщаването •а	Помощ за жертвите	Сериозна инцидента	Допълнителни въпроси
<i>Престъпления срещу собствеността</i>								
Кражби на автомобили	•	•	•	•			•	•b
Кражби от автомобили	•	•	•	•	•		•	
Кражби на велосипеди	•	•	•	•			•	
Кражби на мотопед, скутер, мотоциклет	•	•	•	•			•	
Кражби от дома	•		•	•	•	•	•	•c
Опити за домова кражба	•		•	•			•	
<i>Престъпления срещу личността</i>								
Грабежи	•	•	•	•	•	•	•	•d
Кражби на лично имущество/ джебчийски кражби	•	•	•	•			•	•e
Сексуални престъпления	•	•	•	•	•	•	•	•f
Нападения/заплахи	•	•	•	•	•	•	•	•f

a. Задават се въпроси относно причините за съобщаване или несъобщаване за престъплението в полицията, удовлетвореността от начина, по който полицията се е отнесла към съобщението и причините за неудовлетвореност от нейните действия.

b. Намерен ли е автомобилът

c. Беше ли откраднато нещо; каква беше стойността му; има ли нанесени щети; каква е стойността им

d. Извършена ли е кражба от извършителя; брой извършители; познава ли извършителите пострадалият; използвано ли е оръжие и какво е било то

e. Било ли е джебчийска кражба

f. Брой извършители; познава ли извършителите пострадалият; използвано ли е оръжие и какво е било то

Лични данни за респондента и неговото домакинство:

Получена е информация за следните социално-демографски характеристики на респондентите: възраст; пол; големина на домакинството; големина на населеното място; вид жилище; професия; доходи; образование.

II. Кражби на автомобили

2.1 Обща характеристика

Като цяло дялът на извършените кражби на автомобили след 2004г. намалява, но през последната година се регистрира слабо увеличение. На Графика 1 са представени данните за дела на жертвите на кражба на автомобил през последните пет години преди провеждане на изследването.

Графика 1 Дял на жертвите на кражби на автомобили за последните 5 години (%)

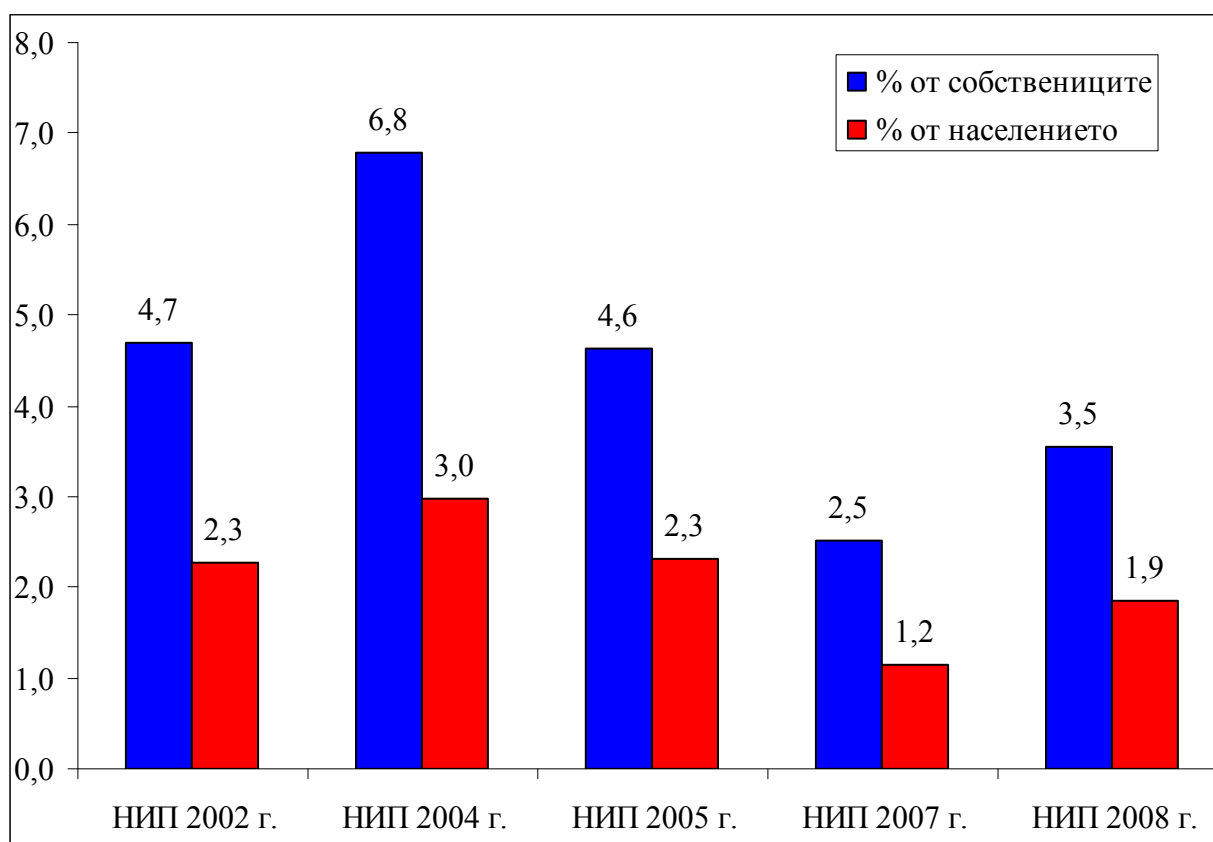

База: НИП 2002г. Собственици $N=781$, Население $N=1615$; НИП 2004г. Собственици $N=482$, Население $N=1101$; НИП 2005г. Собственици $N=600$, Население $N=1202$; НИП 2007г. Собственици $N=1127$, Население $N=2463$; НИП 2008 г. Собственици $N=1307$, Население $N=2499$

Поради сравнително малкия дял в извадката на жертвите на кражба на автомобил за период от една година, не могат да се направят надеждни сравнения по този показател, чийто стойности варират неравномерно (виж Графика 2).

Графика 2 Дял на жертвите на кражби на автомобили за годината, предхождаща съответното изследване (%)

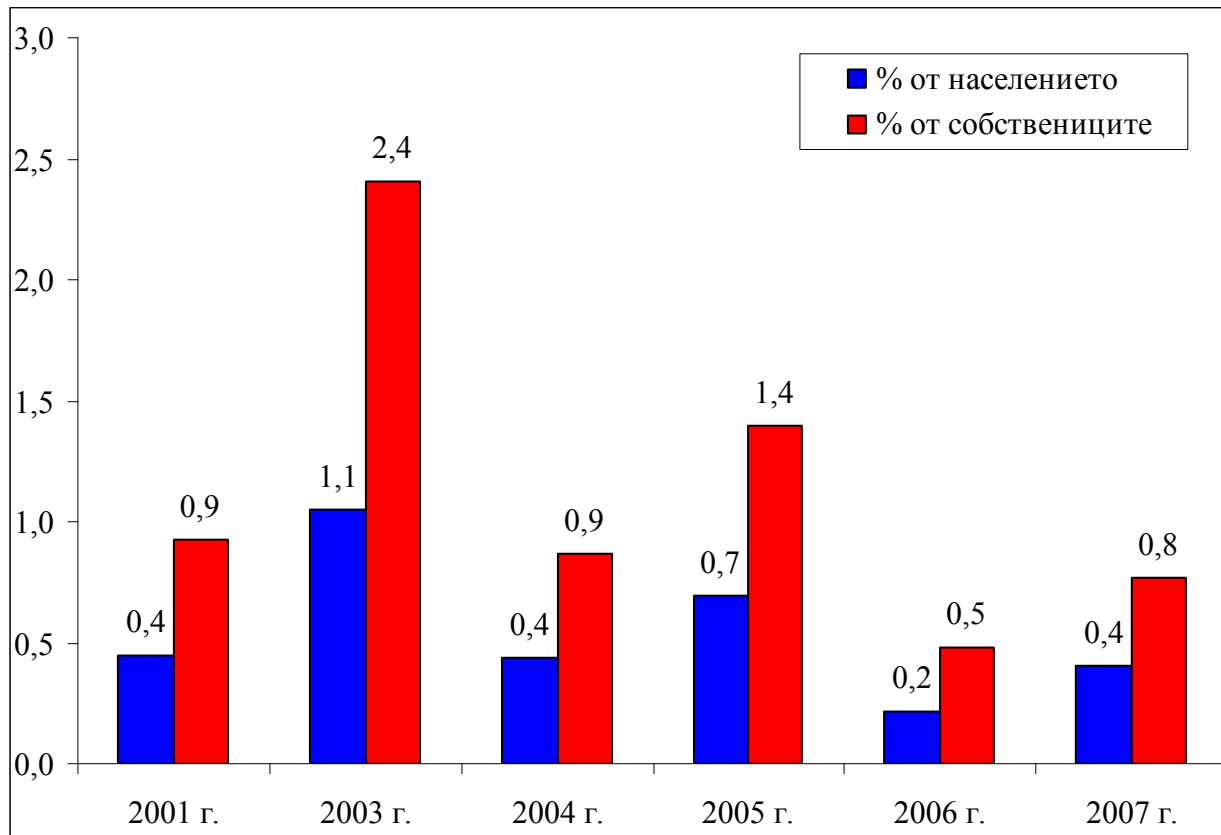

База: НИП 2002г. Собственици N=781, Население N=1615; НИП 2004г. Собственици N=482, Население N=1101; НИП 2005г. Собственици N=600, Население N=1202; НИП 2007г. Собственици N=1127, Население N=2463; НИП 2008 г. Собственици N=1307, Население N=2499

Най-висок е дялът на станалите жертва на кражба на автомобил през последните 5 години сред жителите на София (9.1%). Нараснал е дялът на жертвите на това престъпление през предходната (2007 г.), като най-голямо е то сред жителите на малките градове. По-голямата част от пострадалите в София и областните градове са заявили, че автомобилът им е откраднат преди 2007 година.

През последните пет години най-често са ставали жертви на кражба на автомобил лицата сред възрастовата група 30 – 59 години. Дялът на пострадалите от това престъпление за този период е по-голям сред мъжете.

Най-висок е дялът на станалите жертва на кражба на автомобил (7.9%) сред най-нискодоходните групи (до 250лв.), а също така и на лицата с доход между 750лв. и 1000лв. (3.5%).

Таблица 2 Социо-демографски профил на жертвите на кражба на автомобил (%)

Жертви през последните 5 години						
	НИП - 2007			НИП - 2008		
	Да	Не	НЗ / НО	Да	Не	НЗ / НО
Населено място						
София	3,1	95,6	1,2	9,1	89,8	1,2
Областен град	2,8	96,4	0,9	4,2	95,8	0,0
Друг град	2,7	96,4	1,0	1,1	98,0	1,0
Село	1,4	97,4	1,3	0,3	99,7	0,0
Пол						
Мъж	2,2	97,1	0,7	3,8	95,8	0,4
Жена	2,8	95,8	1,4	3,2	96,3	0,5
Възраст-групи						
15 - 29	1,3	97,0	1,7	2,0	97,8	0,3
30 - 59	2,9	96,4	0,7	4,3	95,3	0,4
60 +	3,1	95,5	1,4	3,4	95,7	0,9
Доход - групи						
До 250 лева	5,5	94,5	0,0	7,9	92,1	0,0
251 - 500 лева	2,1	96,8	1,1	2,4	97,2	0,4
501 - 750 лева	1,1	98,9	0,0	2,3	96,6	1,1
751 - 1000 лева	3,1	95,2	1,7	3,5	96,5	0,0
1001 - 1500 лева	0,0	84,4	15,6	0,0	100,0	0,0
Над 1500	0,0	100,0	0,0	5,8	94,2	0,0

Разпределение на жертвите по години							
	НИП - 2007			НИП - 2008			
	Миналата година (2006)	По-рано	Не знае- Не може да си спомни	Миналата година (2007)	По-рано	Отказ	Не знае- Не може да си спомни
Населено място							
София	13,8	86,2	0,0	23,1	69,2	0,0	7,7
Областен град	10,2	82,1	7,7	14,5	54,2	14,6	16,6
Друг град	54,1	45,9	0,0	71,2	28,8	0,0	0,0
Село	0,0	100,0	0,0	0,0	100,0	0,0	0,0
Пол							
Мъж	26,3	73,7	0,0	27,4	52,7	4,4	15,6
Жена	13,4	80,8	5,8	14,7	72,6	8,4	4,3
Възраст-групи							
15 - 29	33,3	66,7	0,0	14,5	85,5	0,0	0,0
30 - 59	16,7	78,6	4,7	25,5	50,6	8,6	15,3
60 +	17,0	83,0	0,0	12,6	87,4	0,0	0,0
Доход - групи							
До 250 лева	15,0	85,0	0,0	0,0	78,9	21,1	0,0
251 - 500 лева	15,1	84,9	0,0	33,8	66,2	0,0	0,0
501 - 750 лева	0,0	100,0	0,0	29,6	70,4	0,0	0,0
751 - 1000 лева	30,4	43,0	26,6	14,2	25,7	16,2	43,9
1001 - 1500 лева	0,0	0,0	0,0	0,0	0,0	0,0	0,0
Над 1500	0,0	0,0	0,0	0,0	0,0	46,5	53,5

2.2 Особенности на кражбите на автомобил

Един от основните фактори, оказващи силно влияние върху съобщаването за кражбите на автомобили в полицията, е искането на откуп за откраднатия автомобил. На 17% от пострадалите от кражба на автомобил през последните 5 години е поискан откуп, което е леко увеличение спрямо данните от НИП 2007 г. Тревожно е, че в половината от случаите поисканият откуп е бил платен.

Графика 3 Дял на случаите, при които е поискан откуп за откраднатия автомобил (%)

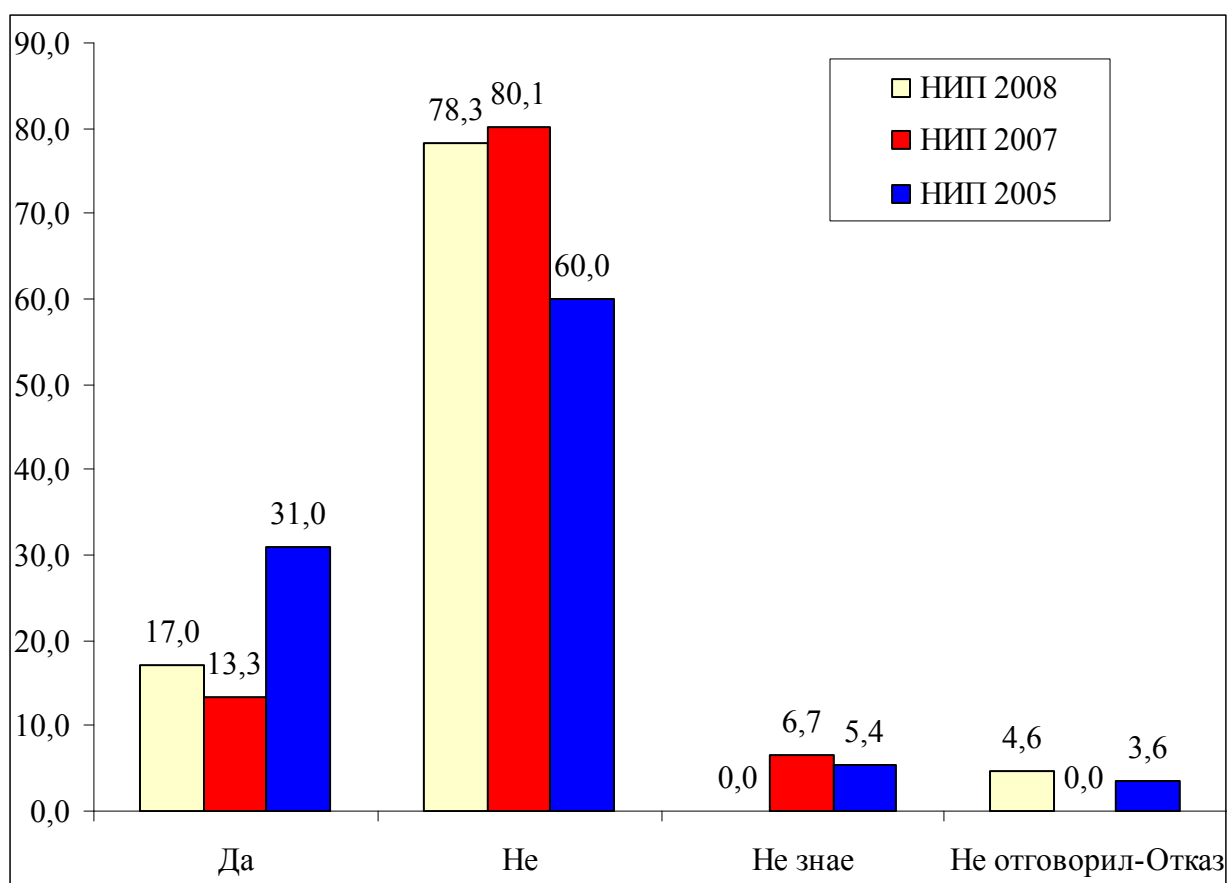

База: НИП 2005г. N=28; НИП 2007г. N=28; НИП 2008г. N=46

Мястото, където най-често се случват кражби на автомобили, е около дома на респондентите. В София и областните градове извършването на тези кражби в близост до дома е значително по-вероятно, отколкото в останалите части на страната (София – 56.8%; областни градове – 60.5%).

Лицата с по-нисък месечен доход на домакинството (до 250лв.) са станали жертви на кражба на автомобил предимно в техния дом – 42.6%. Повече от половината от жертвите с по-високи месечни доходи (500–1000 лева) са посочили, че автомобилът им е бил откраднат в близост до дома им.

Таблица 3 Места, където е извършена кражбата на автомобил (%)

	НИП - 2007						НИП - 2008						
	В дома		На друго място в страната		В чужбина		НЗ/НО		В дома		НЗ/НО		
	В дома	Близко до дома	Някъде в града или околностите	На друго място в страната	В чужбина	НЗ/НО	В дома	Близко до дома	Някъде в града или околностите	На работното място	На друго място в страната	Отказ	НЗ/НО
Населено място													
София	25,6	47,9	18,0	0,0	8,4	0,0	3,5	56,8	31,1	0,0	4,5	4,1	0,0
Областен град	21,5	43,6	10,6	8,8	0,0	15,5	8,5	60,5	16,0	0,0	8,9	6,1	0,0
Друг град	13,9	45,9	21,9	18,3	0,0	0,0	28,8	0,0	0,0	34,1	0,0	0,0	37,1
Село	0,0	27,3	21,6	51,0	0,0	0,0	0,0	0,0	100,0	0,0	0,0	0,0	0,0
Пол													
Мъж	21,6	26,3	27,5	24,6	0,0	0,0	6,1	52,6	25,7	3,6	3,9	8,0	0,0
Жена	15,8	55,6	7,6	5,8	3,6	11,6	8,4	55,5	22,0	0,0	8,8	0,0	5,4
Възраст-групи													
15 - 29	0,0	66,7	33,3	0,0	0,0	0,0	0,0	50,2	35,3	0,0	14,5	0,0	0,0
30 - 59	26,2	35,7	13,0	15,6	0,0	9,5	5,0	55,1	24,0	3,0	3,2	6,5	3,2
60 +	0,0	55,5	15,5	17,0	12,1	0,0	25,3	51,4	12,6	0,0	10,7	0,0	0,0
Доход - групи													
До 250 лева	32,1	26,1	11,8	30,0	0,0	0,0	42,6	0,0	39,3	0,0	18,1	0,0	0,0
251 - 500 лева	43,5	32,6	23,9	0,0	0,0	0,0	30,0	32,3	0,0	0,0	18,6	0,0	19,1
501 - 750 лева	0,0	49,9	0,0	0,0	0,0	50,1	0,0	100,0	0,0	0,0	0,0	0,0	0,0
751 - 1000 лева	0,0	0,0	0,0	57,0	16,4	26,6	0,0	55,2	28,6	0,0	0,0	16,2	0,0
Над 1500	0,0	0,0	0,0	0,0	0,0	0,0	0,0	0,0	46,5	0,0	0,0	53,5	0,0

2.3 Заявяване на кражбата на автомобил в полицията

Кражбите на автомобили е една от групите престъпления с традиционно високо ниво на докладване в полицията. Важна причина за това са сравнително широко разпространените застраховки “автокаска”, покриващо и кражби на автомобили. При тях, за да бъде изплатено обезщетение на жертвата, трябва задължително да се заяви за престъплението в полицията. В последната година се наблюдава известно покачване на дела на пострадалите от кражба на автомобил, които заявяват в полицията за тези инциденти. В София и областните градове обаче, делът на заявите в полицията за извършената кражба слабо намалява (Таблица 4). Едно от обясненията на тези различия може да бъде намаляващата степен на сериозност на това престъпление за жертвите в София и областните градове, в сравнение с увеличаването на оценките, че това престъпление е много сериозно, в малките градове и селата. Жертвите на кражба на автомобил в малките градове и селата са най-склонни да уведомяват органите на реда при подобни инциденти.

Графика 4 Дял на жертвите, заявили в полицията за извършената кражба на автомобил (%)

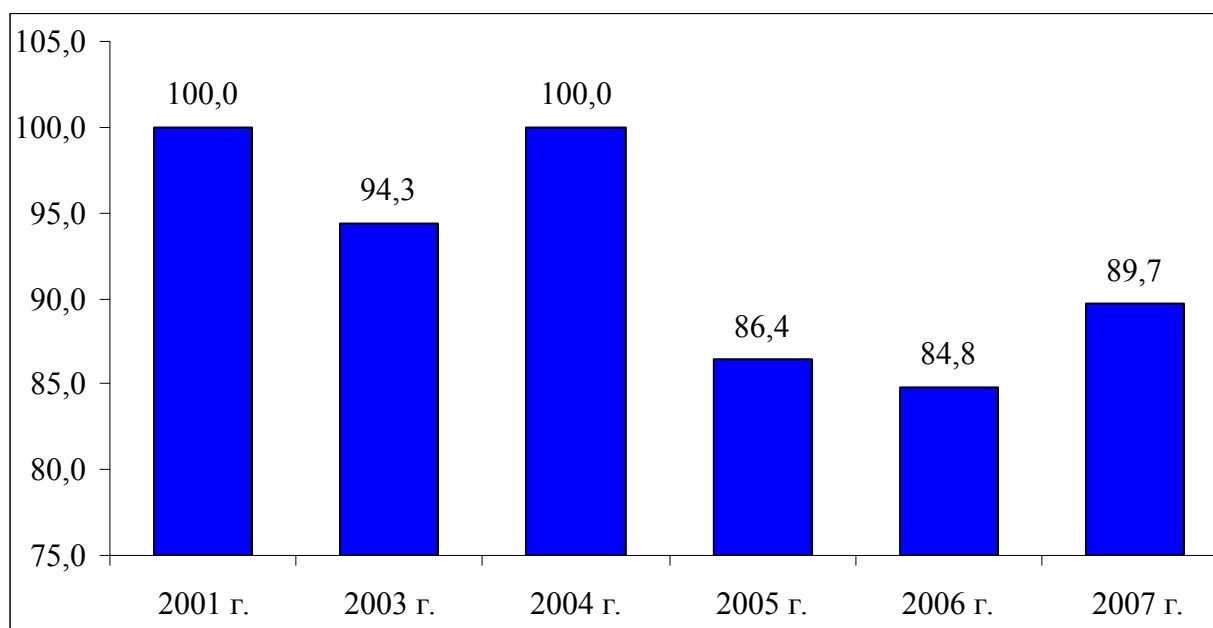

База: 2001г. N=7; 2003г. N=12; 2004г. N=5; 2005г. N=8; 2006г. N=5; 2007г. N=10

Жените, чиято кола е била открадната, са по-склонни да заявяват за извършеното престъпление от мъжете (съответно 95.7% и 80.8%). Също така, жените в много по-голяма степен от мъжете оценяват извършеното престъпление като много сериозен инцидент (95.7% и 62.3%). По-младите (15-29г.) и най-възрастните (над 60г.) като правило съобщават в полицията за извършените кражби на автомобили. Колкото по-ниски са доходите на пострадалите, толкова по-високи са оценките за сериозността на това престъпление.

Таблица 4 Заявяване на кражбата на автомобил в полицията (%)

	НИП - 2007			НИП - 2008			
	Да	Не	НЗ/НО	Да	Не	Отказ	НЗ/НО
Населено място							
София	100,0	0,0	0,0	83,1	8,3	4,1	4,5
Областен град	92,3	0,0	7,7	89,5	4,4	6,1	0,0
Друг град	86,1	13,9	0,0	100,0	0,0	0,0	0,0
Село	78,4	21,6	0,0	100,0	0,0	0,0	0,0
Пол							
Мъж	87,1	12,9	0,0	80,8	7,2	8,0	3,9
Жена	94,2	0,0	5,8	95,7	4,3	0,0	0,0
Възраст-групи							
15 - 29	100,0	0,0	0,0	100,0	0,0	0,0	0,0
30 - 59	95,3	0,0	4,7	81,8	8,5	6,5	3,2
60 +	67,6	32,4	0,0	100,0	0,0	0,0	0,0
Доход - групи							
До 250 лева	88,2	11,8	0,0	100,0	0,0	0,0	0,0
251 - 500 лева	84,9	15,1	0,0	82,5	17,5	0,0	0,0
501 - 750 лева	100,0	0,0	0,0	100,0	0,0	0,0	0,0
751 - 1000 лева	73,4	0,0	26,6	83,8	0,0	16,2	0,0
Над 1500	0,0	0,0	0,0	0,0	46,5	53,5	0,0

Таблица 5 Степен на сериозност на престъплението (%)

	НИП - 2007				НИП - 2008				
	Много сериозен	Донякъде сериозен	Не много сериозен	НЗ/НО	Много сериозен	Донякъде сериозен	Не много сериозен	Отказ	НЗ/НО
Населено място									
София	91,6	8,4	0,0	0,0	83,8	7,6	0,0	4,1	4,5
Областен град	73,9	18,4	0,0	7,7	63,0	21,7	9,3	6,1	0,0
Друг град	78,1	0,0	21,9	0,0	100,0	0,0	0,0	0,0	0,0
Село	27,3	21,6	51,0	0,0	100,0	0,0	0,0	0,0	0,0
Пол									
Мъж	65,7	16,8	17,4	0,0	62,3	19,1	6,7	8,0	3,9
Жена	79,1	9,4	5,8	5,8	95,7	4,3	0,0	0,0	0,0
Възраст-групи									
15 - 29	100,0	0,0	0,0	0,0	100,0	0,0	0,0	0,0	0,0
30 - 59	72,7	11,3	11,3	4,7	71,6	15,7	3,0	6,5	3,2
60 +	55,5	27,5	17,0	0,0	74,7	12,6	12,6	0,0	0,0
Доход - групи									
До 250 лева	75,2	11,8	13,0	0,0	100,0	0,0	0,0	0,0	0,0
251 - 500 лева	82,5	17,5	0,0	0,0	85,3	0,0	14,7	0,0	0,0
501 - 750 лева	100,0	0,0	0,0	0,0	70,4	29,6	0,0	0,0	0,0
751 - 1000 лева	57,0	16,4	0,0	26,6	54,3	16,2	13,3	16,2	0,0
Над 1500	0,0	0,0	0,0	0,0	0,0	46,5	0,0	53,5	0,0

III. Кражби от автомобили

3.1 Обща характеристика

Кражбата от автомобил е едно от най-често извършваните престъпления срещу собствеността на гражданите. Делът на жертвите на кражба от автомобил (“през последните 5 години”) намалява, като през последната година като цяло запазва своето равнище.

Графика 5 Дял на жертвите на кражби от автомобили за последните 5 години (%)

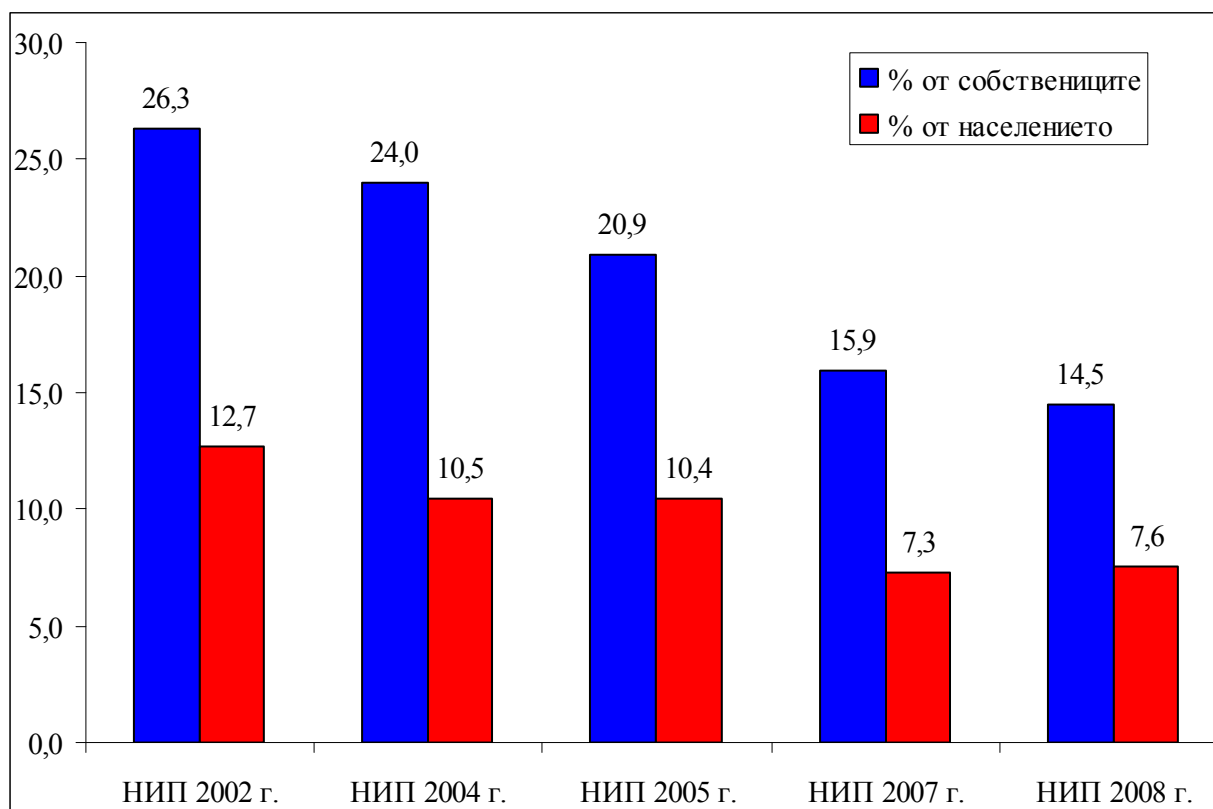

База: НИП 2002г. Собственици N=781, Население N=1615; НИП 2004г. Собственици N=482, Население N=1101; НИП 2005г. Собственици N=600, Население N=1202; НИП 2007г. Собственици N=1127, Население N=2463; НИП 2008 г. Собственици N=1307, Население N=2499

Делът на жертвите на кражба от автомобил за една година е относително постоянен (Графика 6).

Графика 6 Дял на жертвите на кражби от автомобили за годината, предхождаща съответното изследване (%)

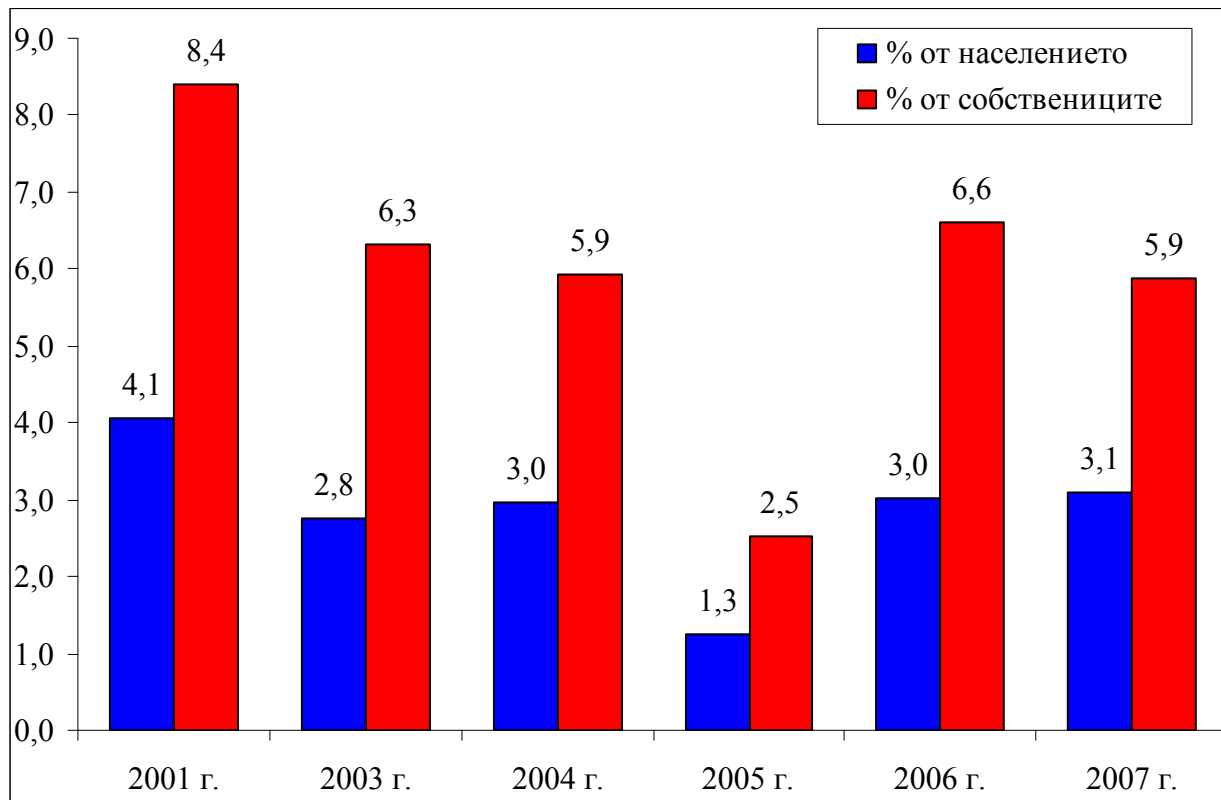

База: НИП 2002г. Собственици N=781, Население N=1615; НИП 2004г. Собственици N=482, Население N=1101; НИП 2005г. Собственици N=600, Население N=1202; НИП 2007г. Собственици N=1127, Население N=2463; НИП 2008 г. Собственици N=1307, Население N=2499

Жителите на столицата най-често са потърпевши на кражби от автомобил - всеки пети (22%) е декларирал, че е бил жертва на подобно престъпление през последните 5 години. Най-нисък и намаляващ е дялът на пострадалите в селата (8%). Намалява и дялът на жертвите на това престъпление в областните градове .

Както за последните 5 години, така и за предходната 2007г., най-голям е дялът на жертвите с по-висок месечен доход на домакинството (над 500 лв.). Вероятно по-високите доходи са свързани и с по-голямата стойност на откраднатото имущество в автомобилите. По данни от предходни изследвания, основната част от вещите откраднати от МПС са аудио/CD уредби, различни части от автомобила (гуми и джанти), акумулатори, огледала, фарове и други резервни части. За последните три НИП изследвания се забелязва тенденция за нарастване на средната стойност на откраднатите вещи: НИП 2005 - 236 лева, НИП 2007 - 347 лева, НИП 2008 – 462 левата. Това може да се обясни с повишената стойност на вещите, които най-често са обект на кражби от коли.

Таблица 6 Социо-демографски профил на жертвите на кражба от автомобил (%)

Жертви през последните 5 години								
	НИП-2007				НИП-2008			
	Да	Не	Отказ	НЗ/НО	Да	Не	Отказ	НЗ/НО
Населено място								
София	17,2	76,9	1,4	4,6	22,0	76,8	0,0	1,2
Областен град	21,5	74,0	0,3	4,3	17,2	82,0	0,3	0,5
Друг град	9,7	85,9	0,0	4,4	10,5	88,7	0,0	0,8
Село	10,5	84,8	0,0	4,6	8,0	91,4	0,0	0,5
Пол								
Мъж	19,2	76,0	0,0	4,9	13,3	86,1	0,2	0,4
Жена	12,8	82,5	0,7	4,0	15,9	83,1	0,0	1,0
Възраст-групи								
15 - 29	14,4	79,8	0,9	4,9	10,1	88,8	0,0	1,2
30 - 59	17,2	78,4	0,3	4,1	17,3	82,0	0,2	0,5
60 +	13,1	82,5	0,0	4,4	11,9	87,6	0,0	0,5
Доход - групи								
До 250 лева	14,7	79,5	0,0	5,8	7,3	92,7	0,0	0,0
251 - 500 лева	11,7	85,2	0,0	3,1	13,6	86,0	0,0	0,4
501 - 750 лева	17,5	81,1	0,0	1,5	12,2	87,2	0,0	0,6
751 - 1000 лева	21,7	71,3	1,1	5,9	17,5	80,9	0,6	1,0
1001 - 1500 лева	40,4	59,6	0,0	0,0	17,6	82,4	0,0	0,0
над 1500	32,8	67,2	0,0	0,0	18,9	81,1	0,0	0,0

Разпределение на жертвите по години									
	НИП-2007				НИП-2008				
	Тази година, т.е. от 1 януари насам (2007)	Миналата година (2006)	По-рано	Не знае-Не може да си спомни	Тази година, т.е. от 1 януари насам (2008)	Миналата година (2007)	По-рано	Отказ	Не знае/Не може да си спомни
Населено място									
София	11,7	48,7	35,5	4,1	1,4	41,2	50,5	1,9	5,1
Областен град	5,8	37,7	52,5	4,1	1,1	31,6	61,7	2,4	3,2
Друг град	11,7	49,9	38,4	0,0	0,0	44,4	47,5	0,0	8,2
Село	5,3	37,6	57,1	0,0	0,0	61,2	38,8	0,0	0,0
Пол									
Мъж	5,1	47,9	43,1	3,9	0,0	45,6	51,7	1,1	1,6
Жена	11,3	32,2	54,8	1,7	1,7	35,6	54,4	1,9	6,5
Възраст-групи									
15 - 29	3,1	60,5	33,4	3,1	0,0	56,6	33,0	0,0	10,3
30 - 59	10,1	34,8	51,6	3,5	1,3	37,5	56,0	2,2	3,0
60 +	2,9	38,8	58,3	0,0	0,0	31,1	68,9	0,0	0,0
Доход - групи									
До 250 лева	10,5	25,8	63,7	0,0	0,0	53,2	46,8	0,0	0,0
251 - 500 лева	7,0	46,3	46,7	0,0	0,0	33,3	64,1	2,6	0,0
501 - 750 лева	10,2	27,5	62,3	0,0	0,0	34,9	60,1	0,0	5,0
751 - 1000 лева	14,1	36,0	44,7	5,2	2,2	37,2	57,8	2,9	0,0
1001 - 1500 лева	0,0	66,1	33,9	0,0	4,9	58,5	30,4	6,2	0,0
над 1500	0,0	52,7	47,3	0,0	0,0	68,8	17,6	0,0	13,6

3.2 Заявяване на кражбата от автомобил в полицията

Кражбите от автомобили се характеризират с традиционно висока латентност при тяхното докладване. Въпреки това се забелязва устойчива положителна промяна, като **делът на заявяващите в полицията за извършеното престъпление се запазва над 50%** през последните 2 години. Една от причините за това е и нарасналата стойност на откраднатите вещи.

Графика 7 Дял на жертвите, заявили в полицията за извършената кражба от автомобил (%)

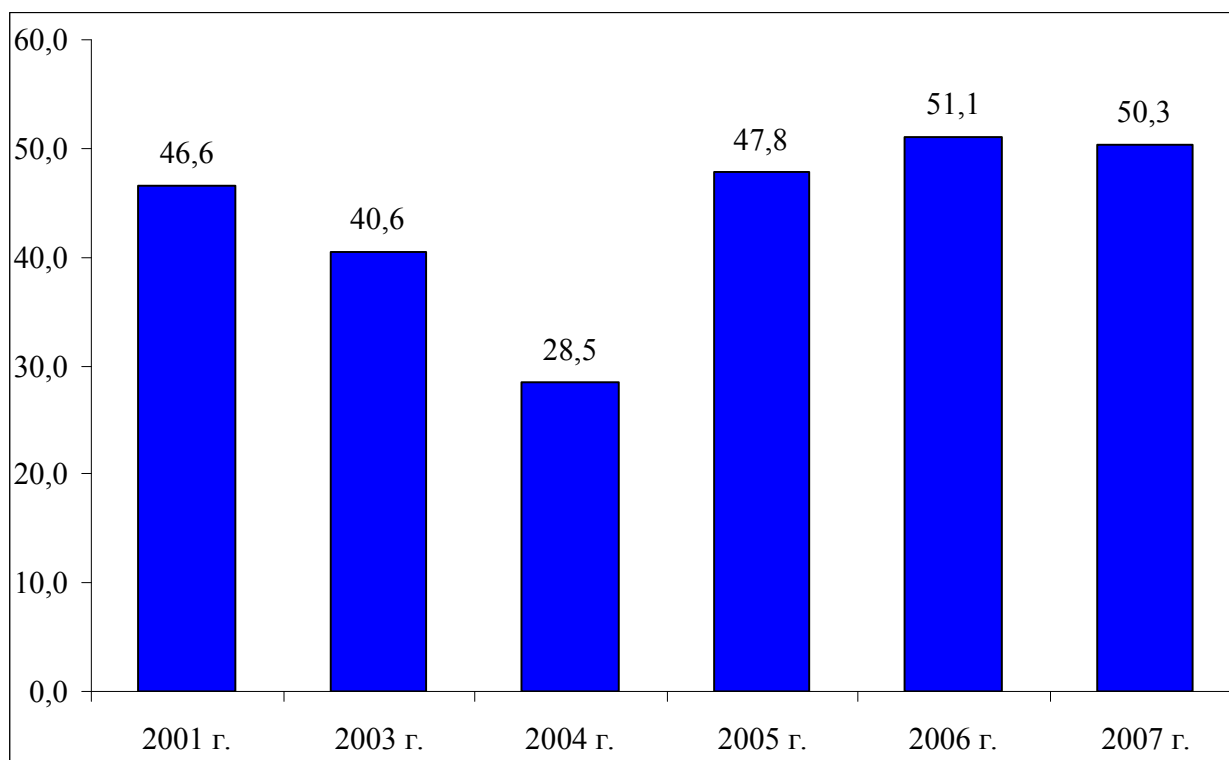

База: 2001г. N=4.1; 2003г. N=30; 2004г. N=36; 2005г. N=15; 2006г. N=74; 2007г. N=77

Въпреки значителния дял на жертвите, които са докладвали в полицията за извършването на кражба от кола, все още нивото на незаявените престъпления е високо. Най-споменавани причини за несъобщаване за престъплението е недоверието в желанието и възможностите на полицията да разкрият престъплението. Това недоверие е най-високо в столицата (според 71.9% “полицията няма да направи нищо”) и областните градове (47.8%).

С увеличаването на възрастта и доходите нарасва недоверието към полицията. Най-възрастните (над 60 г.) са най-скептични, че “полицията няма да направи нищо” (77.9%). Хората с по-ниски доходи предпочитат да се справят сами с възникналия проблем, а замомните в по-голяма степен оценяват тези кражби като не особено сериозен проблем.

Таблица 7 Причини, поради които респондентите не са уведомили полицията за кражбата от автомобил – НИИП 2008 (%)

	Не беше толкова сериозно, нищо не загубих	Справих се сам/Познавам извършителя	Не е работа на полицията/Не беше нужна полиция	Уведомих други служби за това	Семейството ми се справи само	Няма застраховка	Полицията не може да направи нищо/Няма доказателства	Полицията няма да направи нищо	Страхувам се/Не обичам полицията	Не посяха (страхувам се от отгъщение)	Друго
София	37,9	12,2	14,1	6,5	18,8	9,1	53,9	71,9	24,0	9,3	2,8
Областен град	22,9	12,7	8,3	4,9	10,7	2,2	35,0	47,8	5,4	2,2	0,0
Друг град	48,6	0,0	23,0	19,8	10,7	7,1	54,3	36,6	6,2	0,0	6,2
Село	9,7	7,7	17,4	0,0	20,0	14,5	54,6	27,7	11,8	5,5	6,9
Пол											
Мъж	27,1	18,5	21,3	2,6	14,6	5,3	47,4	51,2	13,7	1,9	0,0
Жена	31,9	2,0	7,8	11,0	14,6	8,6	46,8	48,8	10,7	6,7	5,5
Възраст-групи											
15 - 29	58,5	11,7	24,5	4,8	0,0	0,0	40,5	25,0	9,5	4,8	4,8
30 - 59	22,4	9,1	11,8	8,0	19,8	10,7	47,5	53,6	13,7	3,8	2,9
60 +	15,7	8,1	6,4	6,4	12,8	0,0	57,5	77,9	8,1	8,1	0,0
Доход - групи											
До 250 лева	0,0	0,0	0,0	0,0	100,0	0,0	0,0	0,0	0,0	0,0	100,0
251 - 500 лева	15,1	15,0	0,0	0,0	9,8	4,8	41,2	45,6	16,3	5,2	0,0
501 - 750 лева	0,0	29,1	42,0	0,0	14,5	0,0	52,4	67,0	29,1	20,3	12,7
751 - 1000 лева	35,3	4,1	10,0	9,9	3,9	5,5	33,0	40,9	13,9	4,8	0,0
1001 - 1500 лева	58,2	0,0	0,0	11,1	9,1	11,4	83,9	52,9	20,0	8,6	0,0
Над 1500	50,0	0,0	0,0	0,0	0,0	50,0	50,0	100,0	0,0	0,0	0,0

3.3 Степен на удовлетвореност от действията на полицията

Удовлетвореността от работата на органите на реда през последната година остава сравнително ниска и дори се регистрира слабо увеличаване на дела на неудовлетворените. Основната причина за това е, че престъпникът е останал безнаказан и/или полицията не е направила достатъчно, за да открие виновника. Други важни причини, обуславящи недоволството на гражданите са, че не им е било върнато откраднатото имущество и незаинтересоваността на полицията.

Графика 8 Удовлетвореност на жертвите на кражба от автомобил от действията на полицията по разкриване на престъплението (%)

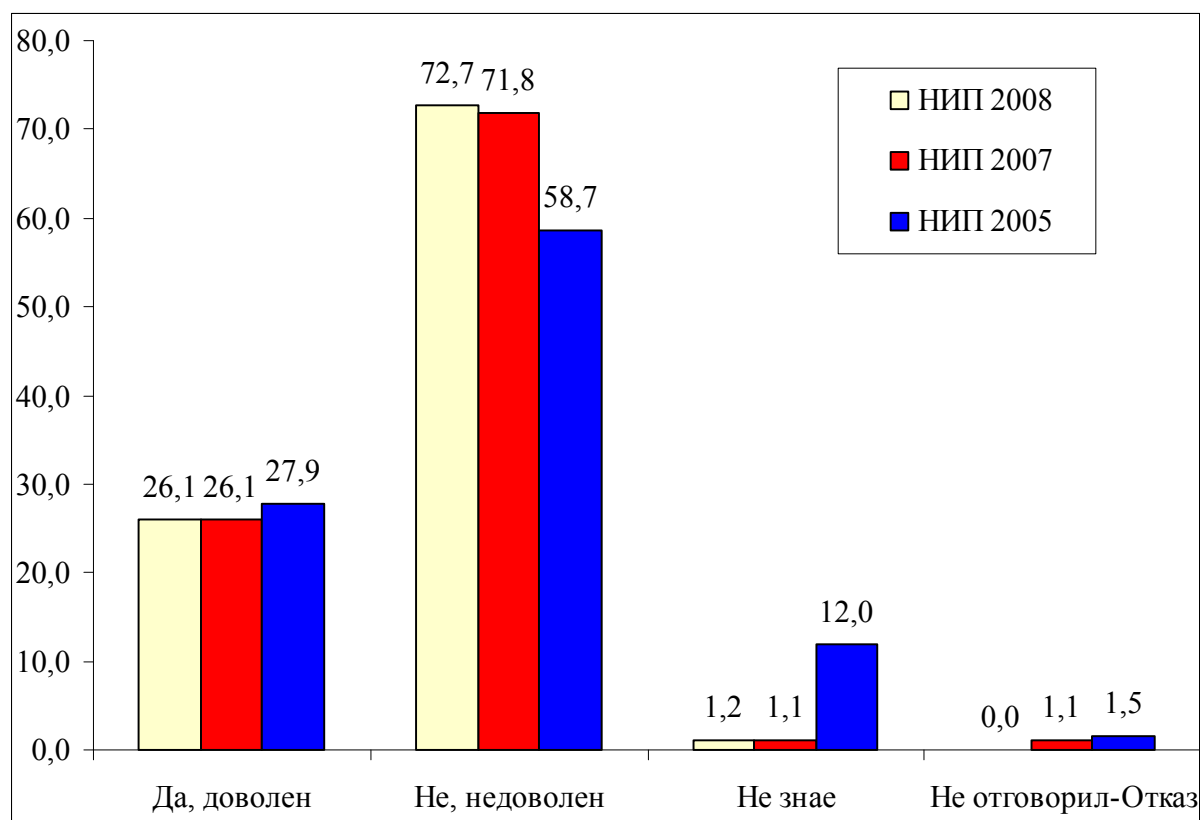

База: НИП 2005г. N=48; НИП 2007г. N=89; НИП 2008г. N=48

Жертвите на кражба от автомобил в София и селата най-често изтъкват като причини за неуведомяването на полицията „не откриха и не заловиха престъпника” и „не ми върнаха имуществото”. Традиционно мъжете са по-скептични към работата на полицията.

Сред потърпевшите в най-ниската възрастова група (15–29 години) като основна причина за неудовлетвореност се изтъква и тезата, че “полицията не е направила достатъчно за разкриването на престъплението” (71.9%). Сред най-възрастните и най-бедните респонденти много важна причина за неудовлетвореност е и „не ме осведомиха добре” (Таблица 8).

Таблица 8 Причини, поради които респондентите не са доволни от работата на полицията (%) – НИП 2008 (%)

	Не направиха достатъчно	Не проявиха интерес	Не откриха и не заловиха престъпника	Не ми върнаха имуществото	Не ме осведомиха добре	Не се отнесоха добре с мен, бяха неучтиви	Мина много време, докато дойдат	Друго
Населено място								
София	78,5	45,3	79,6	60,4	37,1	26,0	37,1	5,0
Областен град	61,6	34,3	65,8	53,0	15,6	8,9	5,6	3,0
Друг град	42,7	35,6	44,8	33,9	12,1	0,0	12,1	0,0
Село	56,1	11,9	100,0	88,1	55,8	0,0	0,0	0,0
Пол								
Мъж	71,1	44,2	73,6	67,0	39,4	15,1	16,4	0,0
Жена	56,4	25,2	71,1	48,2	15,3	9,0	15,4	5,9
Възраст-групи								
15 - 29	71,9	48,3	71,9	67,4	32,0	11,8	35,4	0,0
30 - 59	63,3	35,1	70,0	50,2	23,5	12,6	12,9	4,1
60 +	53,8	9,9	88,3	90,1	47,0	9,9	0,0	0,0
Доход - групи								
До 250 лева	0,0	0,0	100,0	100,0	100,0	0,0	0,0	0,0
251 - 500 лева	58,2	30,4	100,0	90,5	38,8	13,4	13,4	0,0
501 - 750 лева	42,4	31,7	61,6	46,3	31,7	31,7	19,2	19,2
751 - 1000 лева	65,3	17,7	65,7	49,9	20,0	21,1	20,5	0,0
1001 - 1500 лева	100,0	69,6	69,7	17,3	33,1	36,6	17,3	0,0
над 1500	68,2	68,2	100,0	36,4	36,4	0,0	0,0	0,0

IV. Умишлени повреди на автомобил

Делът на пострадалите от умишлена повреда на техния автомобил през последните 5 години се запазва относително постоянен.

Графика 9 Дял на жертвите на умишлени повреди на автомобил за последните 5 години (%)

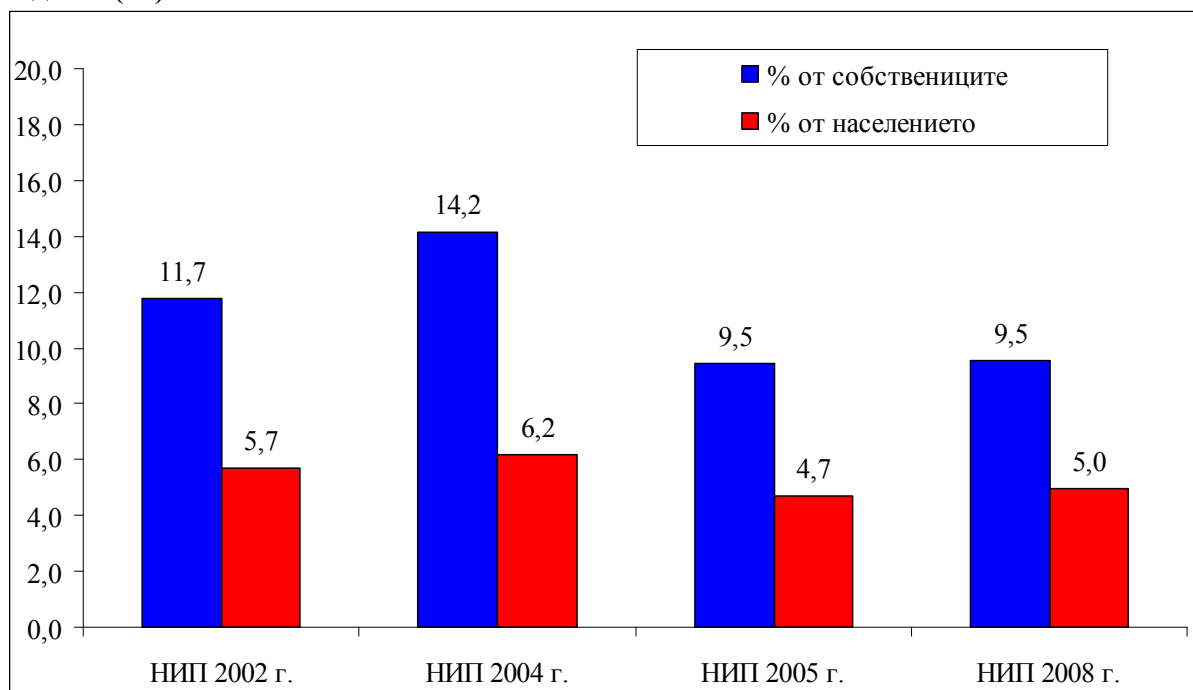

База: НИП 2002г. Собственици $N=781$, Население $N=1615$; НИП 2004г. Собственици $N=482$, Население $N=1101$; НИП 2005г. Собственици $N=600$, Население $N=1202$; НИП 2008 г. Собственици $N=1307$, Население $N=2499$

За 2007 г. се констатира увеличение в дела на пострадалите от умишлена повреда на автомобила им (Графика 10). Намалява и делът на заявките в полицията за извършените посегателства (Графика 11).

Графика 10 Дял на жертвите на умишлени повреди на автомобил за годината, предхождаща съответното изследване (%)

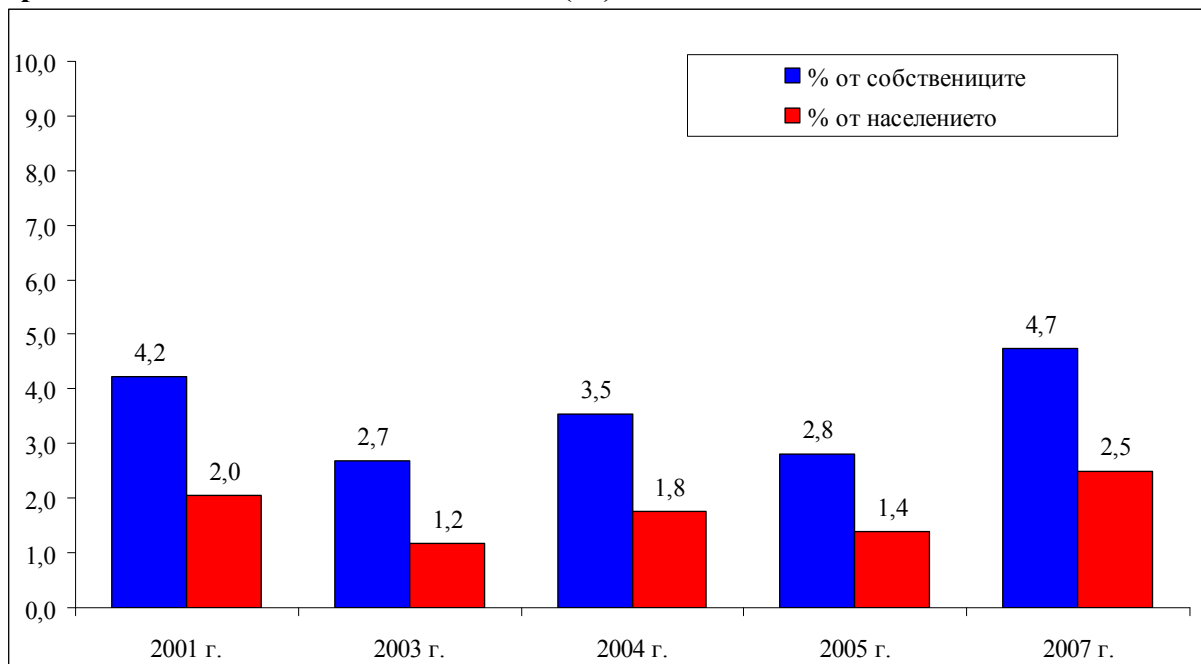

База: НИП 2002г. Собственици N=781, Население N=1615; НИП 2004г. Собственици N=482, Население N=1101; НИП 2005г. Собственици N=600, Население N=1202; НИП 2008 г. Собственици N=1307, Население N=2499

Графика 11 Дял на жертвите, заявили в полицията за умишлената повреда на автомобила (%)

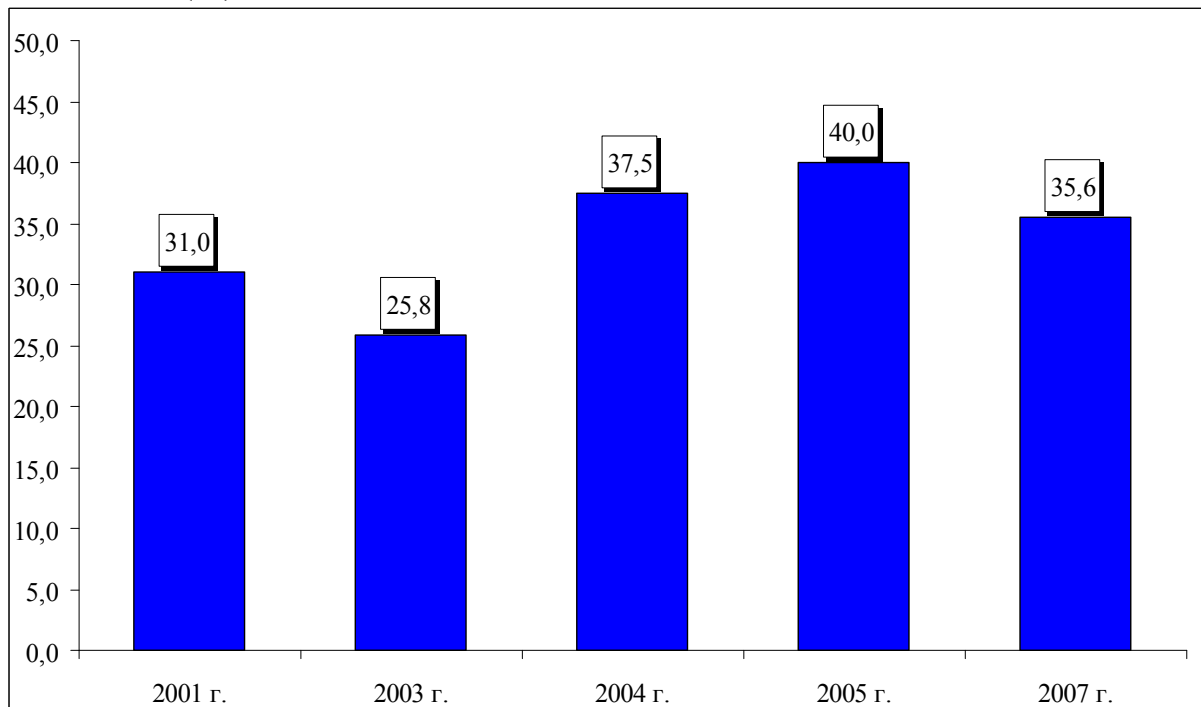

База: 2001г. N=17; 2003г. N=11; 2004г. N=12; 2005г. N=12; 2007г. N=17

У. Кражби на велосипеди

5.1 Обща характеристика

Делът на домакинствата, притежаващи велосипед, през последните 5 години се запазва и дори леко се покачва. Проблемът с нарастващия трафик в големите градове подтиква част от градските жители да се предвижват до работното си място с велосипед. За последните две години делът на жертвите на кражба на велосипед показва относителна стабилност с тенденция за намаление.

Графика 12 Дял на жертвите на кражби на велосипеди за последните 5 години (%)

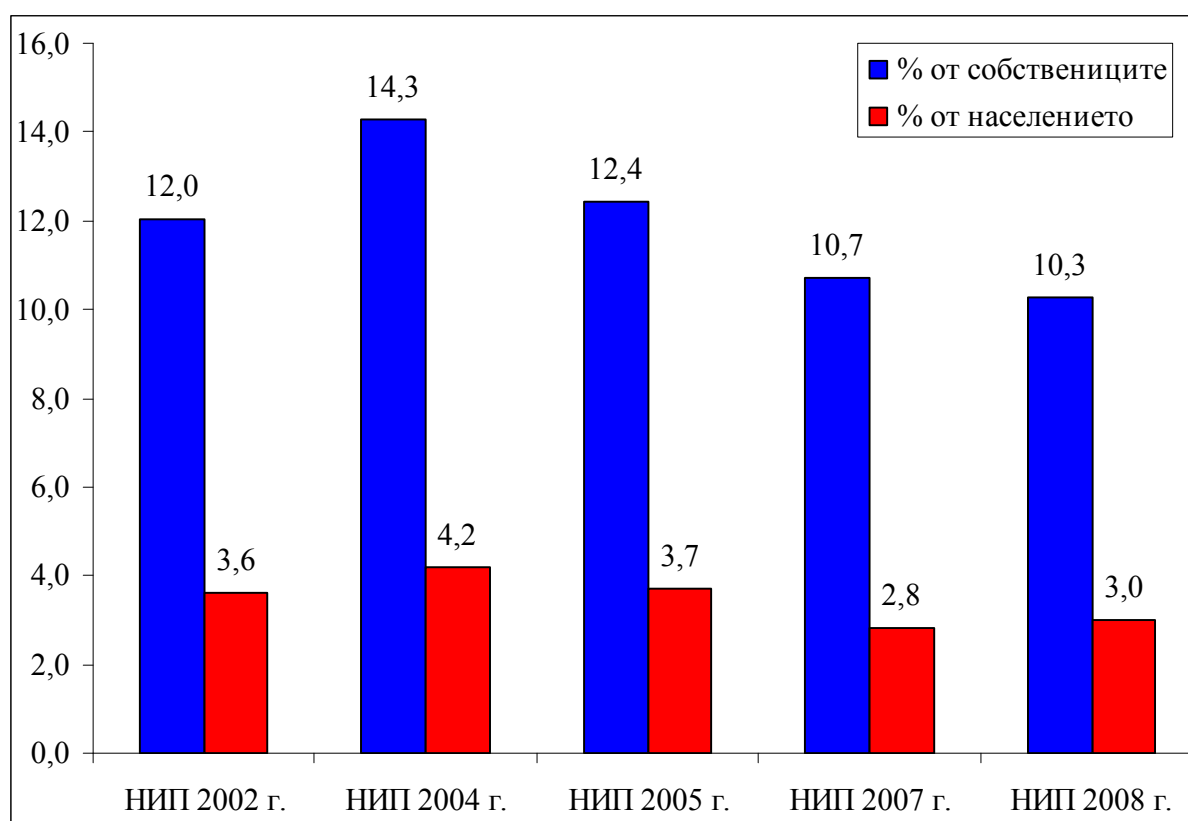

База: НИП 2002г. Собственици $N=488$, Население $N=1615$; НИП 2004г. Собственици $N=325$, Население $N=1101$; НИП 2005г. Собственици $N=358$, Население $N=1202$; НИП 2007г. Собственици $N=650$, Население $N=2463$; НИП 2008г. Собственици $N=733$, Население $N=2499$

За последната година намалява делът на пострадалите от кражба на велосипед, но намалява и степента на заявяване за извършеното престъпление в полицията.

Графика 13 Дял на жертвите на кражби на велосипеди за годината, предхождаща съответното изследване (%)

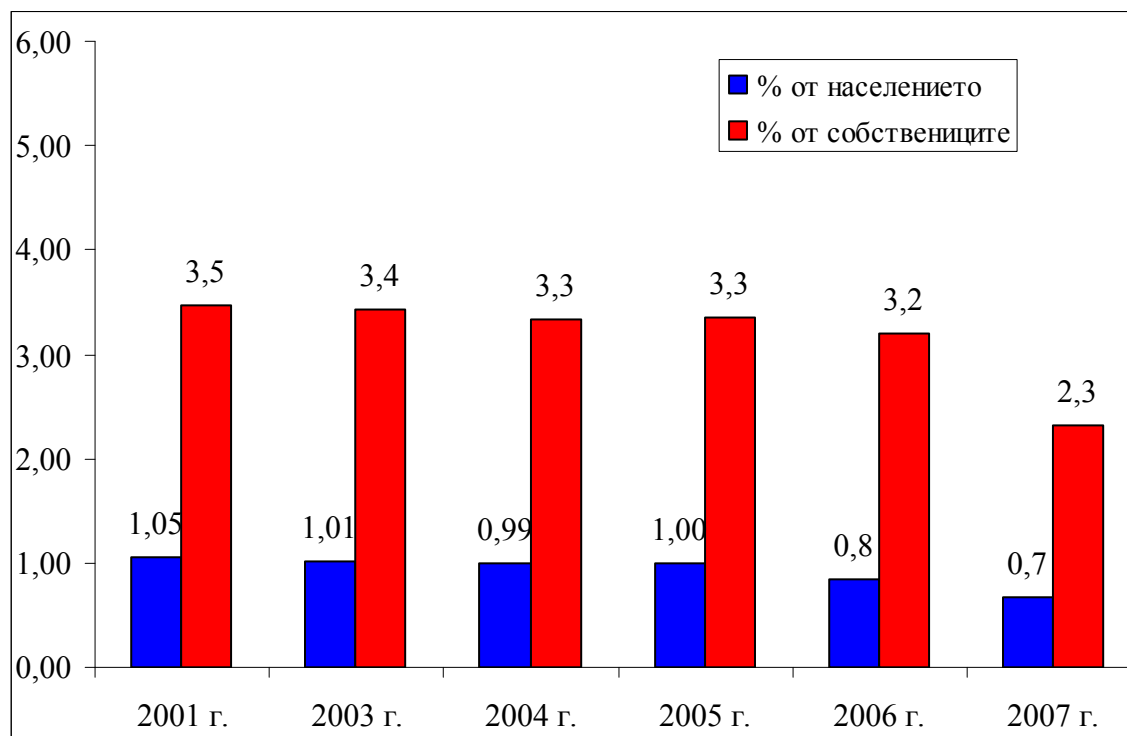

База: НИП 2002г. Собственици $N=488$, Население $N=1615$; НИП 2004г. Собственици $N=325$, Население $N=1101$; НИП 2005г. Собственици $N=358$, Население $N=1202$; НИП 2007г. Собственици $N=650$, Население $N=2463$; НИП 2008г. Собственици $N=733$, Население $N=2499$

За последните 5 години дялът на жертвите на кражба на велосипед е най-голям и нарастващ в столицата и областните градове (12%). По-нисък и намаляващ е той в малките градове (9.3%) и селата (8.3%). Дялът на пострадалите от кражба на велосипед нараства с увеличаването на доходите на домакинството, като се предполага, че стойността на откраднатите велосипеди от заможните респонденти е по-висока.

Таблица 9 Социо-демографски профил на жертвите на кражба на велосипед (%)

Жертви през последните 5 години							
	НИП-2007			НИП-2008			
	Да	Не	НЗ/НО	Да	Не	Отказ	НЗ/НО
Населено място							
София	7,4	88,6	3,9	12,0	86,4	0,0	1,5
Областен град	10,3	87,4	2,3	12,0	87,1	0,5	0,4
Друг град	12,5	86,5	1,1	9,3	90,1	0,0	0,6
Село	11,4	86,7	2,0	8,3	91,0	0,0	0,7
Пол							
Мъж	12,1	85,0	2,9	11,1	88,7	0,0	0,2
Жена	9,3	89,3	1,4	9,2	89,1	0,3	1,4
Възраст-групи							
15 - 29	7,8	92,2	0,0	7,6	91,9	0,0	0,5
30 - 59	11,0	85,9	3,1	11,5	87,4	0,3	0,9
60 +	14,8	82,9	2,2	10,9	88,4	0,0	0,7
Доход - групи							
До 250 лева	11,6	85,0	3,4	7,7	90,8	0,0	1,6
251 - 500 лева	13,3	85,2	1,5	9,1	90,9	0,0	0,0
501 - 750 лева	8,5	88,8	2,7	9,6	90,4	0,0	0,0
751 - 1000 лева	10,1	87,7	2,2	9,1	89,0	0,0	1,9
1001 - 1500 лева	15,0	85,0	0,0	11,7	86,0	0,0	2,3
Над 1500	0,0	100,0	0,0	17,1	76,5	6,3	0,0

Разпределение на жертвите по години							
	НИП-2007				НИП-2008		
	Тази година, т.е. от 1 януари насам (2007)	Миналата година (2006)	По-рано	Не знае- Не може да си спомни	Миналата година (2007)	По-рано	Не знае/Не може да си спомни
Населено място							
София	0,0	36,5	63,5	0,0	0,0	92,8	7,2
Областен град	0,0	25,4	61,6	12,9	22,5	75,0	2,6
Друг град	0,0	20,4	79,6	0,0	39,0	61,0	0,0
Село	3,3	39,6	57,1	0,0	24,3	75,7	0,0
Пол							
Мъж	1,9	31,3	59,4	7,4	21,8	78,2	0,0
Жена	0,0	27,9	72,1	0,0	22,2	71,6	6,2
Възраст-групи							
15 - 29	0,0	40,4	47,3	12,3	15,5	84,5	0,0
30 - 59	0,0	26,4	70,4	3,1	20,3	77,4	2,3
60 +	4,9	29,6	65,4	0,0	35,3	59,5	5,1
Доход - групи							
До 250 лева	6,4	28,2	54,2	11,1	36,5	63,5	0,0
251 - 500 лева	0,0	31,7	68,3	0,0	36,6	63,4	0,0
501 - 750 лева	0,0	11,2	88,8	0,0	20,0	68,7	11,3
751 - 1000 лева	0,0	32,5	67,5	0,0	30,3	69,7	0,0
1001 - 1500 лева	0,0	0,0	100,0	0,0	24,4	75,6	0,0
Над 1500	0,0	0,0	0,0	0,0	0,0	100,0	0,0

5.2 Заявяване за кражбата на велосипед в полицията

Делът на пострадалите, съобщаващи в полицията за извършената кражба на велосипед, е сравнително нисък - 30.2% по данни от НИП 2008.

Графика 14 Дял на жертвите, заявили в полицията за извършената кражба на велосипед (%)

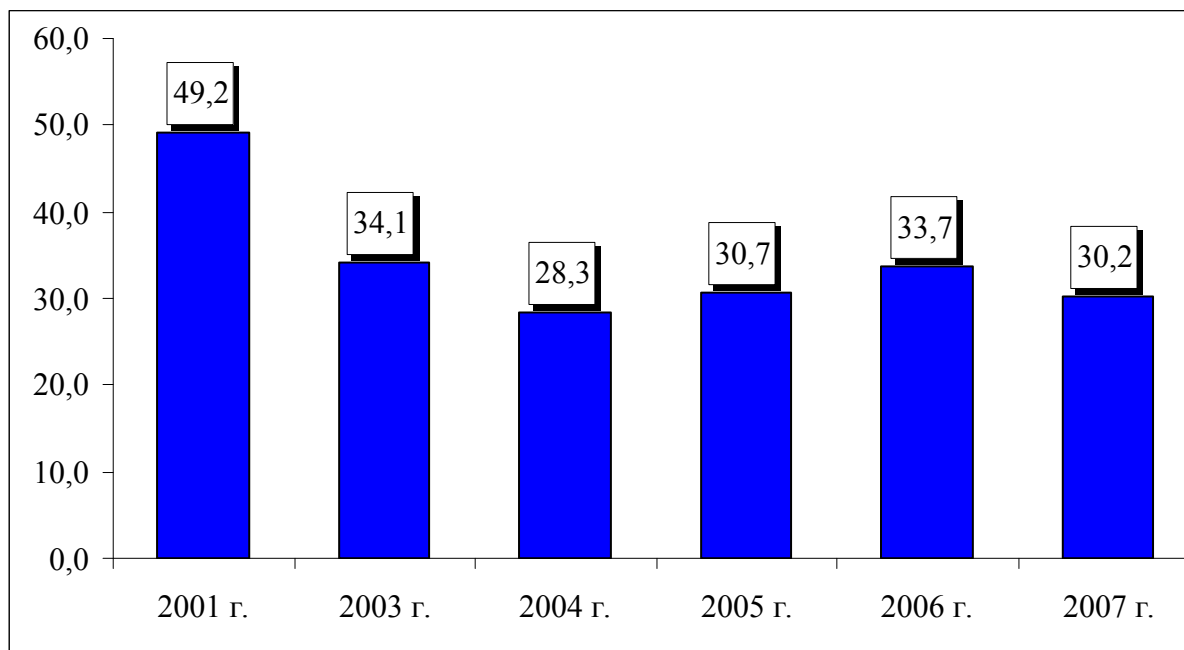

База: 2001г. N=17; 2003г. N=11; 2004г. N=12; 2005г. N=12; 2006г. N=21; 2007г. N=17

Най-висок дял на жертвите, докладвали в полицията за кражбата на велосипед, се наблюдава сред живеещите в малките градове (56.1%) и в селата (36.2%). Над половината (53.3%) от по-младите респонденти (15-29г.) също съобщават за извършените кражби. В най-голяма степен към полицията се обръщат най-богатите (доходи над 1500 лв.) и най-бедните (доходи под 250лв.).

Таблица 10 Социо-демографски профил на жертвите на кражба на велосипед, съобщили за нея в полицията (%)

	НИП-2007			НИП-2008		
	Да	Не	НЗ/НО	Да	Не	НЗ/НО
Населено място						
София	80,1	19,9	0,0	21,6	78,4	0,0
Областен град	26,1	63,1	10,9	26,8	73,2	0,0
Друг град	44,2	50,1	5,7	56,1	43,9	0,0
Село	49,2	50,8	0,0	36,2	59,2	4,6
Пол						
Мъж	50,1	43,2	6,7	31,7	68,3	0,0
Жена	34,1	63,2	2,7	38,1	58,9	3,0
Възраст-групи						
15 - 29	34,4	45,9	19,7	53,3	46,7	0,0
30 - 59	37,6	60,4	2,0	25,1	73,0	1,8
60 +	66,3	33,7	0,0	41,5	58,5	0,0
Доход - групи						
До 250 лева	43,4	56,6	0,0	58,2	41,8	0,0
251 - 500 лева	44,6	55,4	0,0	37,2	57,0	5,9
501 - 750 лева	42,3	48,0	9,7	30,2	69,8	0,0
751 - 1000 лева	40,7	59,3	0,0	0,0	100,0	0,0
1001 - 1500 лева	100,0	0,0	0,0	0,0	100,0	0,0
Над 1500	0,0	0,0	0,0	64,0	36,0	0,0

5.3 Степен на сериозност на кражбата на велосипед

Традиционно кражбата на велосипед се определя като престъпление с не особен сериозен характер. Делът на определилите го като “много сериозно” (17.9%) намалява, а на оценяващите го като “средно/донякъде сериозно” остава практически непроменен (58.1%).

Графика 15 Степен на сериозност на кражбата на велосипед (%)

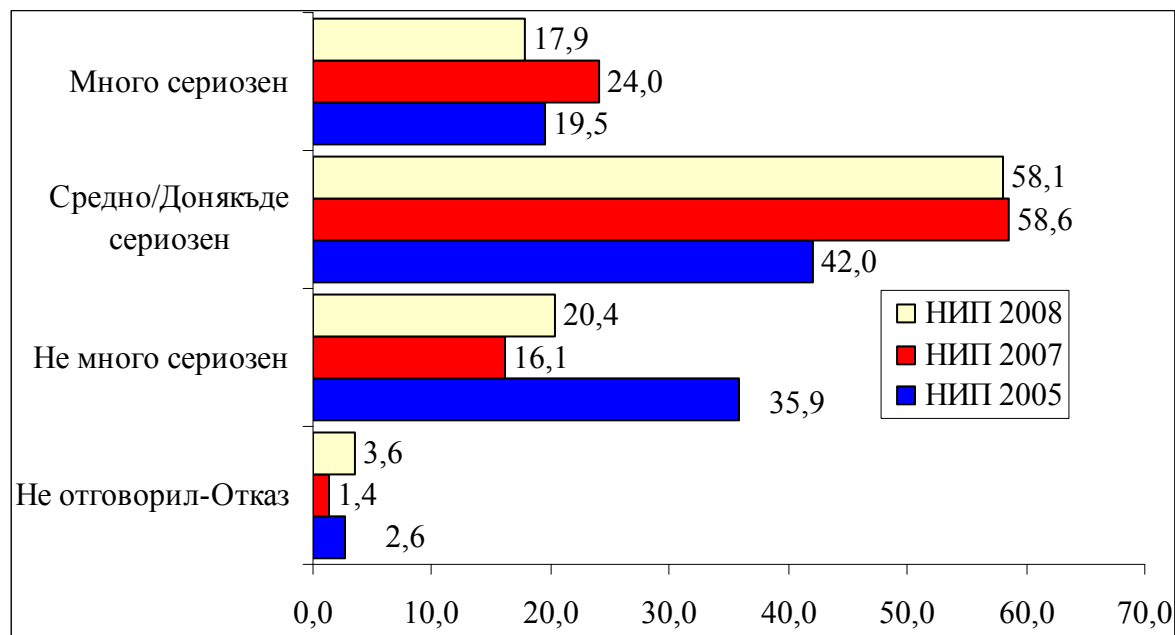

База: НИП 2005г. N=44; НИП 2007г. N=70; НИП 2008г. N=75

Делът на потърпевшите, класифициращи инцидента като “много сериозен” е най-висок в столицата (42.7%) и най-нисък – в селата (4.4%).

Не се наблюдават съществени различия между мненията на мъжете и жените относно степента на сериозност на това престъпление. По-често тези инциденти се определят като “много сериозни” от по-заможните (доходи 1000-1500 лв.).

Таблица 11 Демографска характеристика потърпевшите от кражба на велосипед според оценките им за степента на сериозност на инцидента (%)

	НИП-2007				НИП-2008			
	Много сериозен	Донякъде сериозен	Не много сериозен	НЗ/НО	Много сериозен	Донякъде сериозен	Не много сериозен	НЗ/НО
Населено място								
София	19,9	60,1	19,9	0,0	42,7	30,7	19,3	7,2
Областен град	17,8	69,8	12,3	0,0	13,9	73,3	9,9	3,0
Друг град	30,2	58,8	5,7	5,4	17,1	68,8	14,1	0,0
Село	26,6	46,7	26,7	0,0	4,4	48,7	42,3	4,6
Пол								
Мъж	24,5	56,1	19,5	0,0	19,2	55,6	25,2	0,0
Жена	23,3	61,9	11,6	3,2	15,7	62,4	12,4	9,6
Възраст-групи								
15 - 29	16,5	63,2	20,3	0,0	0,0	68,8	31,2	0,0
30 - 59	20,9	64,1	12,6	2,3	24,4	52,5	17,2	5,9
60 +	39,0	39,3	21,7	0,0	17,3	64,4	18,3	0,0
Доход - групи								
До 250 лева	51,6	37,3	11,1	0,0	18,3	81,7	0,0	0,0
251 - 500 лева	18,3	61,0	20,7	0,0	19,7	60,8	13,7	5,9
501 - 750 лева	12,8	87,2	0,0	0,0	20,0	31,8	36,9	11,3
751 - 1000 лева	0,0	81,7	18,3	0,0	9,1	60,6	30,3	0,0
1001 - 1500 лева	100,0	0,0	0,0	0,0	75,6	0,0	24,4	0,0
Над 1500	0,0	0,0	0,0	0,0	0,0	72,1	27,9	0,0

VI. Кражби с взлом

6.1 Обща характеристика

Кражбите от домовете са сред най-разпространените престъпления в страната. Този вид престъпление засяга много голям брой домакинства и ефективността на полицията при разследването му има голям обществен отзвук. **Като цяло делът на жертвите на кражби с взлом през последните 6 години намалява, а в последната година се стабилизира на относително ниско равнище .**

Графика 16 Дял на жертвите на кражби от дома за последните 5 години (%)

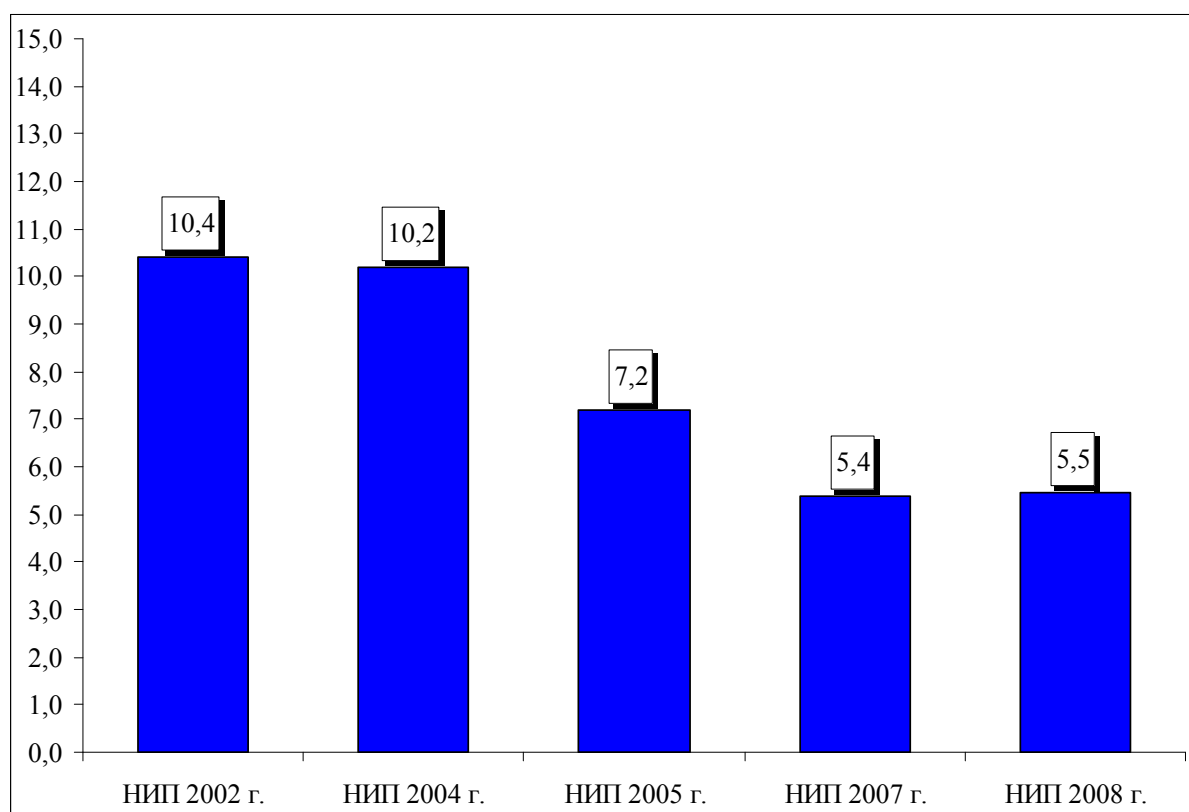

База: НИП 2002г. Население N=1615; НИП 2004г. Население N=1101; НИП 2005г. Население N=1202; НИП 2007г. Население N=2463; НИП 2008г. Население N=2499

За последните четири години делът на жертвите на домови кражби през предходната година остава постоянен. Всички наблюдавани вариации са в рамките на статистическата грешка, което може да се интерпретира като стабилизация на дела на жертвите на тези кражби около достигнатото равнище. Увеличава се обаче делът на дву- и три- кратното извършване на домови кражби в едни и същи домакинства.

Графика 17 Дял на жертвите на кражби от дома за годината, предхождаща съответното изследване (%)

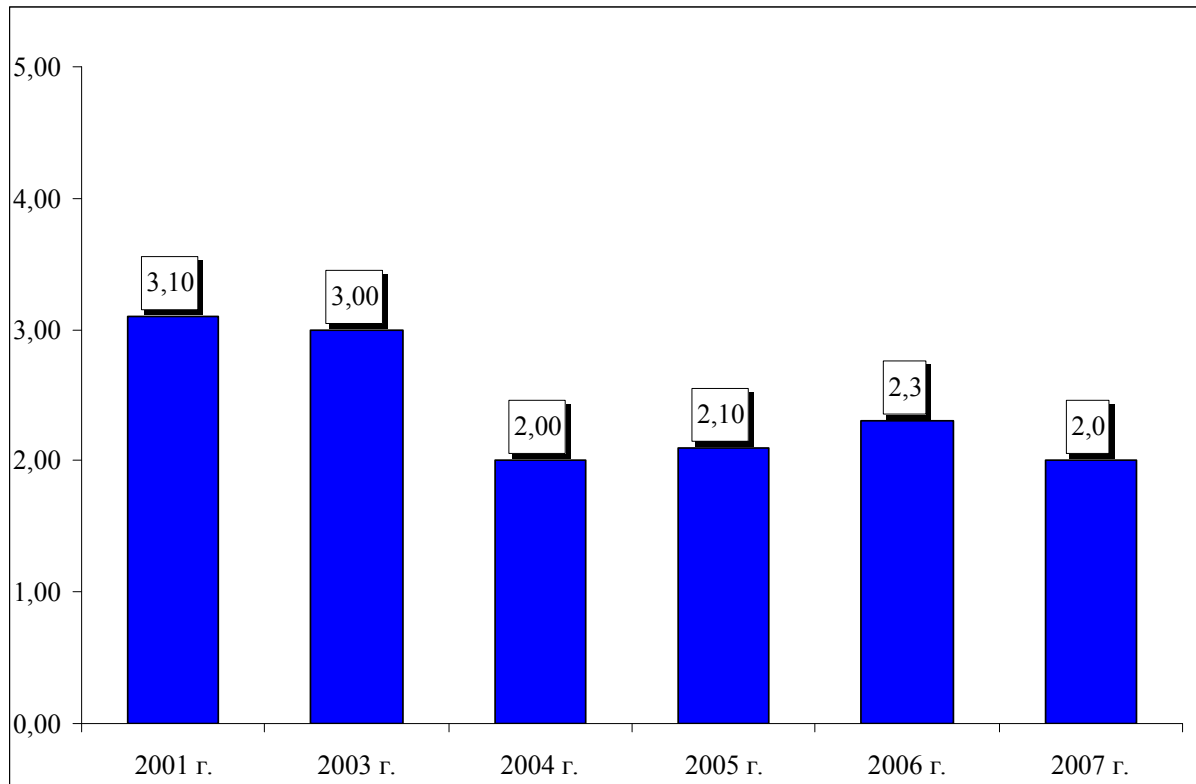

База: НИП 2002г. Население N=1615; НИП 2004г. Население N=1101; НИП 2005г. Население N=1202; НИП 2007г. Население N=2463; НИП 2008г. Население N=2499

Най-голям е дялът на жертвите на кражба от дома в София (7.8%). С увеличаването на възрастта слабо нараства вероятността лицето да стане жертва на кражба с взлом. Не се наблюдават съществени различия в дела на домовете кражби по месечни доходи на домакинствата, но все пак най-застрашени са домакинствата с най-ниски и с най-високи доходи. Като цяло рискът домакинството да стане жертва на кражба от дома е сравнително равномерно разпределен в различните социално-демографски групи.

Таблица 12 Социо-демографски профил на жертвите на кражба от дома (%)

Жертви през последните 5 години								
	НИП-2007				НИП-2008			
	Да	Не	Отказ	НЗ/НО	Да	Не	Отказ	НЗ/НО
Населено място								
София	9,0	88,7	0,5	1,8	7,8	90,8	0,3	1,2
Областен град	3,4	94,5	0,0	2,1	5,6	94,2	0,0	0,2
Друг град	5,5	91,9	0,1	2,6	4,7	94,2	0,0	1,0
Село	5,7	91,8	0,1	2,4	4,6	94,2	0,0	1,2
Пол								
Мъж	6,3	91,7	0,1	1,9	5,0	94,4	0,0	0,6
Жена	4,5	92,7	0,2	2,5	5,9	93,0	0,1	1,0
Възраст-групи								
15 - 29	5,2	91,9	0,2	2,6	3,7	95,4	0,2	0,7
30 - 59	5,3	92,8	0,1	1,9	5,4	93,5	0,0	1,1
60 +	5,6	91,7	0,2	2,5	7,3	92,3	0,0	0,5
Доход - групи								
До 250 лева	6,8	91,0	0,0	2,2	6,7	93,0	0,0	0,3
251 - 500 лева	4,4	93,6	0,1	1,9	5,9	93,2	0,0	0,9
501 - 750 лева	4,2	93,8	0,0	2,0	4,1	94,8	0,0	1,0
751 - 1000 лева	3,8	96,2	0,0	0,0	5,1	92,8	0,0	2,0
1001 - 1500 лева	7,2	92,8	0,0	0,0	1,9	97,4	0,0	0,7
Над 1500	0,0	100,0	0,0	0,0	7,3	92,7	0,0	0,0

Разпределение на жертвите по години									
НИП-2007					НИП-2008				
Тази година, т.е. от 1 януари насам (2007)	Миналата година (2006)	По-рано	Отказ	Не знае-Не може да си спомни	Тази година, т.е. от 1 януари насам (2008)	Миналата година (2007)	По-рано	Не знае/Не може да си спомни	
Населено място									
София	49,6	36,0	1,7	0,0	4,7	21,0	71,1	3,3	
Областен град	30,6	50,7	0,0	14,2	1,7	41,6	56,7	0,0	
Друг град	32,7	44,4	0,0	8,3	3,3	47,0	49,7	0,0	
Село	54,7	40,7	0,0	2,9	3,2	35,2	61,6	0,0	
Пол									
Мъж	44,7	42,4	0,0	6,7	5,2	44,3	50,4	0,0	
Жена	41,6	42,5	1,0	4,6	1,4	30,0	67,3	1,3	
Възраст-групи									
15 - 29	40,0	32,2	0,0	16,5	6,5	41,5	47,6	4,5	
30 - 59	45,6	47,4	0,0	1,3	1,6	34,4	64,0	0,0	
60 +	40,5	43,3	1,6	5,1	3,4	36,4	60,2	0,0	
Доход - групи									
До 250 лева	40,5	40,5	0,0	6,8	3,8	57,7	38,4	0,0	
251 - 500 лева	47,2	36,6	0,0	5,8	0,0	22,3	77,7	0,0	
501 - 750 лева	36,0	49,0	0,0	15,0	0,0	31,5	68,5	0,0	
751 - 1000 лева	0,0	67,8	9,5	0,0	0,0	49,0	43,6	7,4	
1001 - 1500 лева	0,0	100,0	0,0	0,0	0,0	63,9	36,1	0,0	
Над 1500	0,0	0,0	0,0	0,0	0,0	37,8	62,2	0,0	

6.2 Заявяване на кражбата от дома в полицията

През 2007 година се регистрира известен спад в дела на заявяващите за подобни престъпления в полицията. Все още почти половината от жертвите на домови кражби не уведомяват за инцидентите органите на реда. Причините за това са основно три: „полицията няма да направи нищо” (61%), „полицията не може да направи нищо, защото няма доказателства” (37.6%) и “престъплението не беше толкова сериозно, нищо не изгубих” (17.4%) (*Приложение 1*). Нараства недоверието в желанието на полицията да разрешава подобни случаи, като с увеличението на възрастта изразеният скептицизъм също се увеличава. За това свидетелства и нарасналият дял на семействата, които се справят сами с подобни инциденти (15.4%).

Графика 18 Дял на жертвите, заявили в полицията за извършената кражба от дома (%)

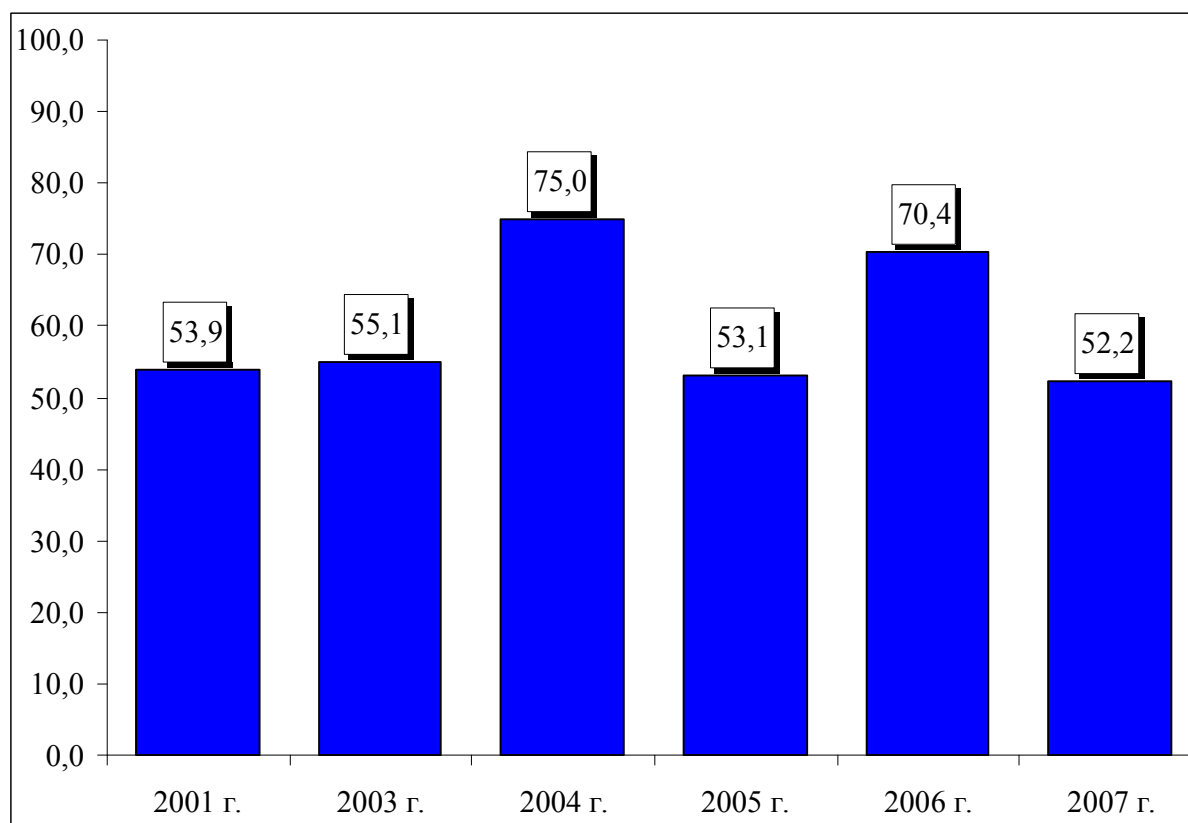

База: 2001г. N=51; 2003г. N=33; 2004г. N=24; 2005г. N=25; 2006г. N=57; 2007г. N=50

Над 40% от пострадалите в София определят инцидента като не толкова сериозен за тяхното домакинство, за да уведомят полицията. Друга причина за неуведомяване на полицията, изтъквана от голяма част от хората с по-ниски доходи, е че се “страхуват/ не обичат полицията”. Младите респонденти (15-29г.) са по-склонни да се справят сами с подобни криминални деяния (20.3%). По-възрастните в по-голяма степен се съмняват във възможностите на полицията да разкрива подобни престъпления и са най-обезверени от безнаказаността на извършителите на домови кражби.

Таблица 13 Причини, поради които респондентите не са уведомили полицията за кражбата от дома – НИИП 2008 (%)

	Не беше толкова сериозно, нищо не забвях	Справих се сам/Познавам извършителя	Не е работа на полицията/Не беше нужна полиция	Уведомих други служби за това	Семейството ми се справи само	Нямам застраховка	Полицията не може да направи нищо/Няма доказателства	Полицията няма да направи нищо	Страхувам се, Не обичам полицията	Не посях (страхувам се от отмъщение)	Друго
Населено място											
София	41,6	15,3	0,0	0,0	23,8	0,0	9,3	44,6	0,0	0,0	7,2
Областен град	9,6	18,6	5,8	4,5	18,8	14,1	37,6	71,2	29,5	14,9	8,3
Друг град	13,7	0,0	0,0	0,0	0,0	0,0	34,0	63,1	0,0	0,0	0,0
Село	6,7	6,5	6,5	0,0	11,4	32,0	67,1	61,6	11,4	17,9	6,3
Пол											
Мъж	15,7	13,0	4,1	3,2	23,3	15,6	49,0	70,4	13,0	5,8	8,9
Жена	19,1	10,9	3,3	0,0	7,4	10,5	26,0	51,5	13,6	13,9	3,5
Възраст-групи											
15 - 29	8,3	20,3	0,0	0,0	32,3	32,3	44,4	47,3	12,0	12,0	13,1
30 - 59	19,3	8,6	8,6	0,0	14,0	12,2	44,7	61,7	13,2	16,1	3,8
60 +	21,6	10,2	0,0	4,8	4,8	0,0	23,2	70,1	14,3	0,0	4,8
Доход - групи											
До 250 лева	24,2	6,4	0,0	6,4	6,6	0,0	36,2	76,0	18,8	12,9	0,0
251 - 500 лева	0,0	0,0	0,0	0,0	0,0	26,6	51,3	81,9	35,4	26,8	8,6
501 - 750 лева	17,8	34,9	34,9	0,0	19,4	49,6	49,6	51,9	0,0	15,5	0,0
751 - 1000 лева	29,0	29,0	0,0	0,0	29,0	0,0	0,0	29,0	0,0	0,0	59,1
1001 - 1500 лева	0,0	100,0	0,0	0,0	100,0	100,0	100,0	0,0	0,0	0,0	0,0

6.3 Степен на удовлетвореност от действията на полицията

От една четвърт на една трета се е увеличил дялът на жертвите, които са доволни от работата на полицията по разкриване на престъплението. При този вид престъпления като основни причини довели до неудовлетвореността на жертвите от действията на полицията се посочват неоткриването на престъпника (81.3%), не достатъчните усилия, положени от полицията (65.5%) и невъзстановяването на откраднатото имущество (54.8%) (Приложение 1). Като значима причина за неудовлетвореност се посочва и незаинтересоваността към инцидента от страна на органите на МВР (29.3%).

Графика 19 Удовлетвореност на жертвите на кражба от дома от действията на полицията по разкриване на престъплението (%)

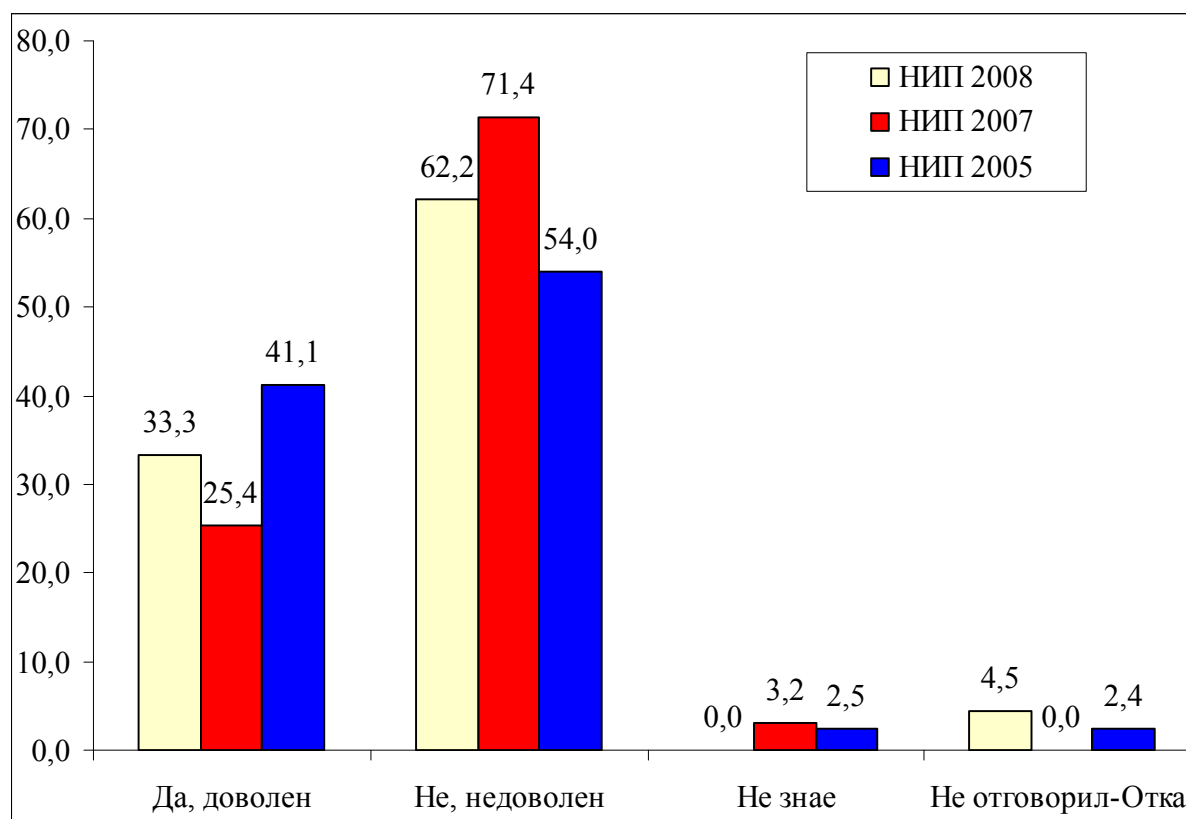

База: НИП 2005г. N=57; НИП 2007г. N=84; НИП 2008г. N=85

Най-голямата група пострадали, която е споделила, че полицията не е направила достатъчно за разкриване на кражбата от дома, живее в областните градове (90.6%). Помладите респонденти (15-29г.) в по-голяма степен са на мнение, че полицията не е проявила интерес към инцидента (42.4%). По-възрастните хора изразяват неудовлетвореност и от недостатъчното им осведомяване за хода на разследването. Лицата с по-високи доходи са по-критични към проявеното към тях отношение от полицията и положените усилия за разкриване на престъплението.

Таблица 14 Причини, поради които респондентите не са доволни от работата на полицията – НИП 2008 (%)

	Не направиха достатъчно	Не проявиха интерес	Не откриха и не заловиха престъпника	Не ми върнаха имуществото	Не ме осведомиха добре	Не се отнесоха добре с мен, бяха неучтивни	Мина много време, докато дойдат	Друго
Населено място								
София	59,5	28,3	92,1	46,0	14,8	14,8	21,1	17,2
Областен град	90,6	16,0	69,8	65,1	22,0	5,1	15,1	0,0
Друг град	43,5	28,9	74,3	64,7	14,8	8,3	16,6	0,0
Село	59,3	43,6	89,9	44,2	5,0	0,0	5,5	0,0
Пол								
Мъж	66,6	37,1	89,5	46,0	8,7	4,5	12,2	4,5
Жена	64,9	24,8	76,7	59,9	17,1	7,2	14,7	3,0
Възраст-групи								
15 - 29	80,4	42,4	100,0	14,1	0,0	0,0	14,1	9,8
30 - 59	60,8	29,4	74,2	66,5	13,9	10,3	11,4	0,0
60 +	63,1	22,0	79,9	62,9	21,9	4,6	16,5	4,6
Доход - групи								
До 250 лева	59,0	47,5	77,1	46,9	22,9	0,0	24,0	0,0
251 - 500 лева	74,5	36,8	78,7	38,1	5,8	5,8	7,1	6,9
501 - 750 лева	76,4	42,4	81,7	34,0	18,3	18,3	15,7	0,0
751 - 1000 лева	100,0	0,0	100,0	100,0	39,8	0,0	0,0	0,0
1001 - 1500 лева	100,0	100,0	100,0	100,0	100,0	100,0	100,0	0,0
Над 1500	100,0	100,0	50,0	50,0	50,0	50,0	0,0	0,0

VII. Опити за кражба с взлом

7.1 Обща характеристика

След 2002 година се регистрира спад в тази категория престъпления, но през последните две години делът на пострадалите от опити за взломна кражба слабо се увеличава.

Графика 20 Дял на жертвите на опити за кражба от дома за последните 5 години (%)

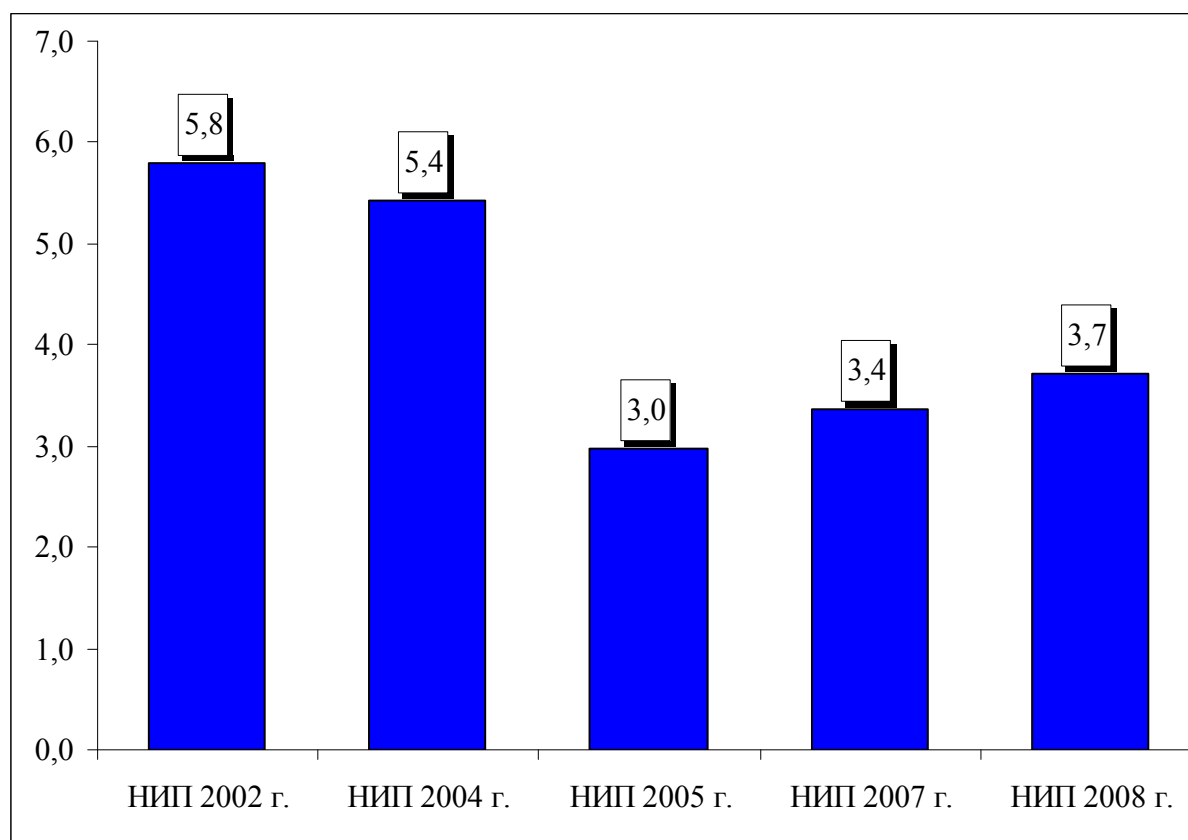

База: НИП 2002г. Население N=1615; НИП 2004г. Население N=1101; НИП 2005г. Население N=1202; НИП 2007г. Население N=2463; НИП 2008г. Население N=2499

През 2007г. се констатира слабо намаление в дела на опитите за домови кражби, което може се обясни и с все по-широкото навлизане в бита на средствата за защита на дома (специални врати, брави и решетки, алармени инсталации, СОТ и др.).

Графика 21 Дял на жертвите на опити за кражба от дома за годината, предхождаща съответното изследване (%)

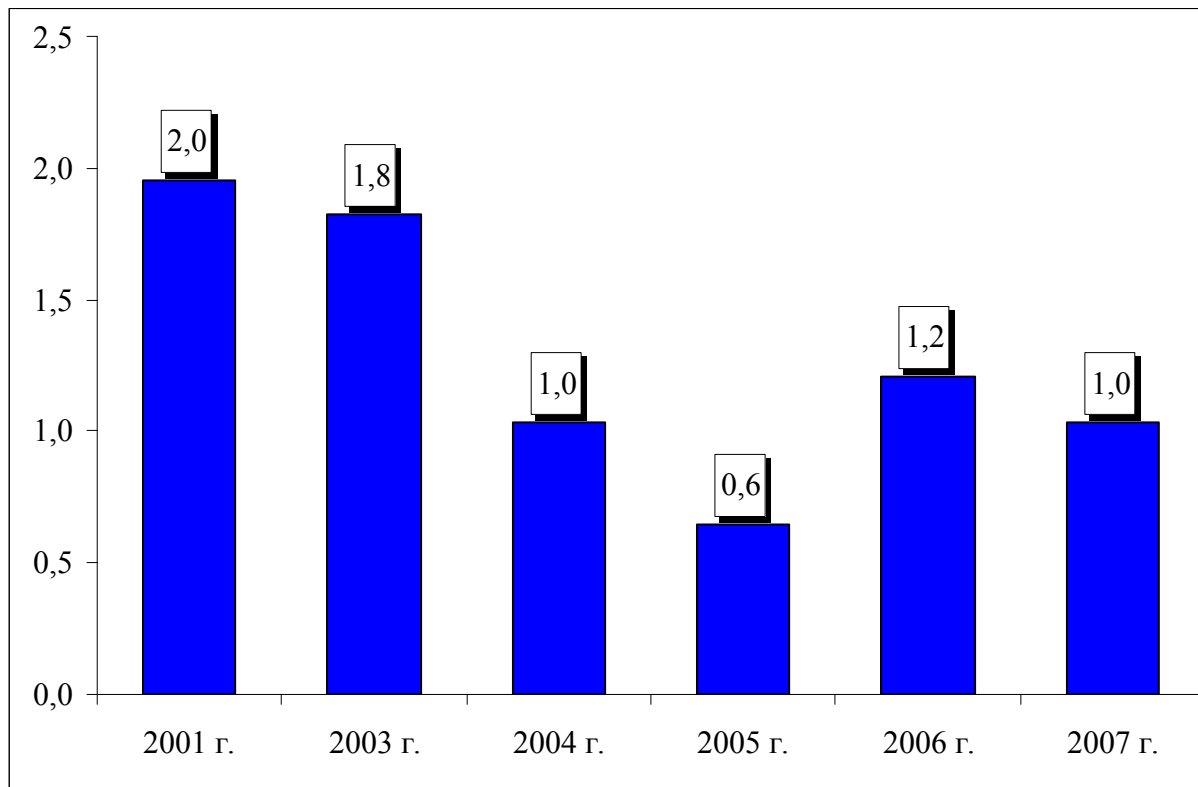

База: НИП 2002г. Население N=1615; НИП 2004г. Население N=1101; НИП 2005г. Население N=1202; НИП 2007г. Население N=2463; НИП 2008г. Население N=2499

Опитите за кражби от дома през последните пет години са най-чести в София (7%) и областните градове (4.4%), където е необходимо активизиране на мерките за превенция на този тип престъпления. Не се наблюдава значима разлика в дяловете на жертвите на опитите за домови кражби по пол, възраст и равнище на доходите. Все пак, през 2007г. най-висок е дялът на потърпевшите сред лицата, получаващи по-високи доходи (над 1000 лева).

Таблица 15 Социо-демографски профил на пострадалите от опити за извършване на кражба от дома (%)

Жертви през последните 5 години								
	НИП-2007				НИП-2008			
	Да	Не	Отказ	НЗ/НО	Да	Не	Отказ	НЗ/НО
Населено място								
София	3,4	94,8	0,3	1,5	7,0	91,2	0,4	1,4
Областен град	3,6	94,5	0,0	1,9	4,4	94,6	0,0	1,0
Друг град	3,6	94,5	0,0	1,9	2,2	96,3	0,0	1,5
Село	2,9	95,1	0,0	2,0	2,2	96,0	0,0	1,9
Пол								
Мъж	3,5	94,4	0,0	2,2	3,7	94,8	0,1	1,4
Жена	3,3	95,1	0,1	1,6	3,7	94,8	0,0	1,5
Възраст-групи								
15 - 29	3,6	93,2	0,2	2,9	3,2	94,7	0,2	1,9
30 - 59	3,3	95,3	0,0	1,4	4,1	94,5	0,0	1,5
60 +	3,3	95,0	0,0	1,8	3,5	95,6	0,0	0,9
Доход - групи								
До 250 лева	4,6	94,0	0,0	1,4	4,7	95,1	0,0	0,3
251 - 500 лева	2,8	94,6	0,0	2,6	3,4	95,3	0,0	1,2
501 - 750 лева	3,8	95,5	0,0	0,7	3,0	94,9	0,0	2,1
751 - 1000 лева	4,4	95,6	0,0	0,0	6,0	91,6	0,0	2,4
1001 - 1500 лева	0,0	100,0	0,0	0,0	3,7	94,9	0,0	1,4
над 1500	5,0	85,7	0,0	9,3	0,0	92,7	0,0	7,3

Разпределение на жертвите по години									
	НИП-2007					НИП-2008			
	Тази година, т.е. от 1 януари насам (2007)	Миналата година (2006)	По-рано	Отказ	Не знае/Не може да си спомни	Тази година, т.е. от 1 януари насам (2008)	Миналата година (2007)	По-рано	Не знае/Не може да си спомни
Населено място									
София	16,8	53,3	19,9	4,4	5,6	7,3	16,9	71,6	4,2
Областен град	10,7	41,0	36,9	0,0	11,4	5,1	42,8	52,1	0,0
Друг град	9,3	30,1	47,5	0,0	13,1	7,9	23,8	68,3	0,0
Село	23,0	22,2	44,9	0,0	9,9	5,8	15,3	78,9	0,0
Пол									
Мъж	5,3	36,3	41,6	0,0	16,8	0,0	37,5	59,9	2,7
Жена	23,0	35,5	35,7	1,4	4,4	11,9	19,3	68,8	0,0
Възраст-групи									
15 - 29	8,4	40,8	37,9	0,0	12,8	10,6	20,5	68,9	0,0
30 - 59	11,9	37,5	39,5	0,0	11,0	3,8	30,7	63,1	2,4
60 +	24,7	28,0	37,4	2,7	7,2	7,8	28,2	64,0	0,0
Доход - групи									
До 250 лева	22,3	24,5	41,2	0,0	12,1	5,7	18,0	76,4	0,0
251 - 500 лева	4,2	53,7	32,1	0,0	10,0	0,0	54,7	45,3	0,0
501 - 750 лева	10,8	22,4	47,4	0,0	19,5	0,0	9,7	90,3	0,0
751 - 1000 лева	19,7	0,0	61,6	8,2	10,5	19,2	36,0	44,7	0,0
1001 - 1500 лева	-	-	-	-	-	0,0	55,1	44,9	0,0
над 1500	0,0	0,0	100,0	0,0	0,0	0,0	0,0	0,0	0,0

7.2 Заявяване на опита за кражба от дома в полицията

Делът на пострадалите от опит за домова кражба, които са уведомили органите на МВР за инцидента, продължава да спада - само един от пет такива инцидента е заявен в полицията. Това донякъде се дължи на обстоятелството, че намалява делът на жертвите, които определят тези инциденти като “много сериозни”. Растящото ниво на латентност при този вид престъпления обаче е тревожно и изисква ефикасни мерки за неговото стабилизиране и намаление.

Графика 22 Дял на жертвите, заявили в полицията за извършения опит за кражба от дома (%)

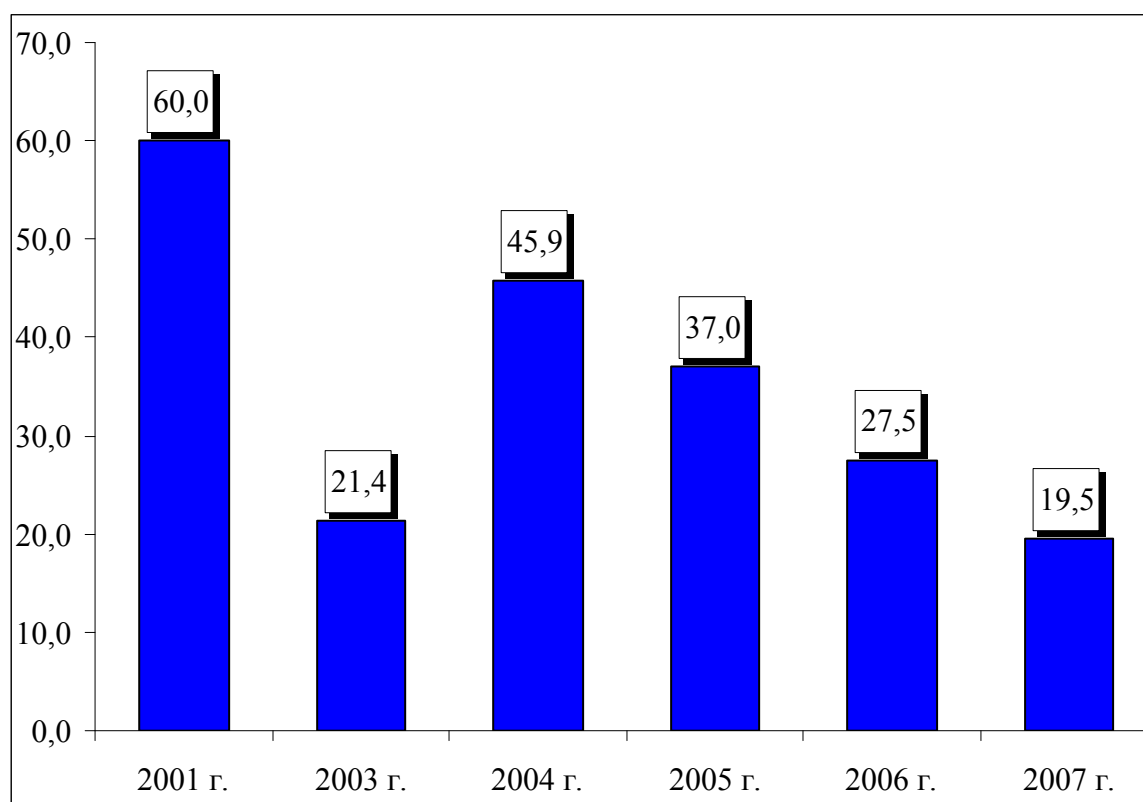

База: 2001г. N=32; 2003г. N=20; 2004г. N=12; 2005г. N=8; 2006г. N=30; 2007г. N=26

По-висок е делът на докладвалите за инцидента в полицията в малките градове (64.6%), а най-нисък – в столицата (7.9%). Значителни разлики в пола на заявителите за престъпленията не се наблюдават, но малко по-голям е делът на жените, съобщили в полицията за опита за кражба от дома (27.9%). Най-малък е делът на заявителите за направения опит за взломна кражба сред възрастовата група 15–29 години (5.3%). В голяма част от случаите, когато не е откраднато нещо или не е било проникнато в апартамента, жертвите предпочитат да не уведомяват полицията за инцидента. Това частично може да бъде обяснено и с тежката процедура на регистрацията на престъплението в полицията. Понякога след докладване на престъплението се налага пострадалият да се явява в полицията няколко пъти, да губи много време и реално да си създаде затруднения.

Таблица 16 Социо-демографски профил на съобщилите в полицията за опита за кражба от дома (%)

	НИП-2007				НИП-2008	
	Да	Не	Отказ	НЗ/НО	Да	Не
Населено място						
София	19,5	70,5	4,4	5,6	7,9	92,1
Областен град	24,4	64,3	0,0	11,4	24,1	75,9
Друг град	37,8	57,9	0,0	4,3	64,6	35,4
Село	47,6	47,1	0,0	5,3	28,1	71,9
Пол						
Мъж	30,4	56,9	0,0	12,7	21,5	78,5
Жена	34,2	62,2	1,4	2,2	27,9	72,1
Възраст-групи						
15 - 29	14,0	81,2	0,0	4,8	5,3	94,7
30 - 59	37,9	53,4	0,0	8,7	27,1	72,9
60 +	39,6	50,5	2,7	7,2	36,5	63,5
Доход - групи						
До 250 лева	30,4	57,5	0,0	12,1	11,5	88,5
251 - 500 лева	39,8	60,2	0,0	0,0	39,6	60,4
501 - 750 лева	40,1	40,4	0,0	19,5	22,1	77,9
751 - 1000 лева	33,1	48,2	8,2	10,5	25,2	74,8
1001 - 1500 лева	0,0	0,0	0,0	0,0	0,0	100,0
Над 1500	100,0	0,0	0,0	0,0	0,0	0,0

7.3 Степен на сериозност на опитите за кражба с взлом

За последния изследван период в НИП 2008 г. се наблюдава намаляване както в дела на пострадалите, които определят престъплението като много сериозно за тяхното домакинство, така и на тези, според които то не е много сериозно. Преобладава и нараства делът на определящите опитите за кражба с взлом като средно сериозни инциденти.

Графика 23 Степен на сериозност на опита за кражба от дома (%)

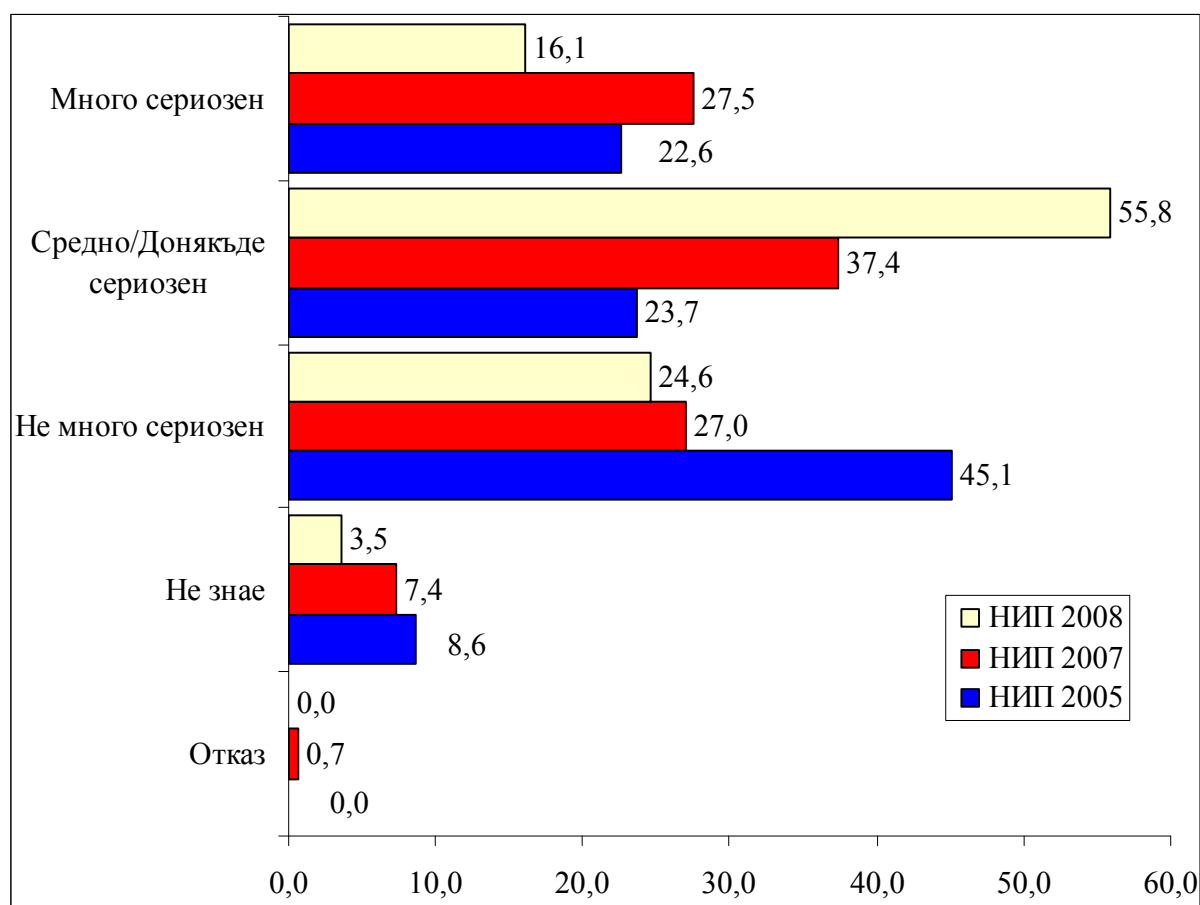

База: НИП 2005г. N=36; НИП 2007г. N=83; НИП 2008г. N=93

Най-голям е дялът на оценилите опита за домова кражба като “много сериозен” инцидент в областните градове (22.5%). Традиционно жените определят подобен вид престъпления като по-сериозни от мъжете. Младите респонденти (15-29г.) в по-малка степен възприемат опитите за кражба от дома като много сериозни (5.3%).

Таблица 17 Демографска характеристика на потърпевшите от опит за кражба от дома според оценките им за степента на сериозност на инцидента (%)

	НИП-2007					НИП-2008			
	Много сериозен	До някъде сериозен	Не много сериозен	Отказ	НЗ/НО	Много сериозен	До някъде сериозен	Не много сериозен	НЗ/НО
Населено място									
София	32,1	31,4	26,5	4,4	5,6	10,7	64,9	16,1	8,2
Областен град	28,5	41,0	19,2	0,0	11,4	22,5	56,8	20,7	0,0
Друг град	27,8	33,2	34,7	0,0	4,3	14,5	40,2	45,3	0,0
Село	22,9	39,7	32,1	0,0	5,3	11,6	48,5	33,7	6,2
Пол									
Мъж	21,9	45,3	20,1	0,0	12,7	9,7	58,3	29,9	2,2
Жена	32,9	29,8	33,7	1,4	2,2	21,9	53,6	19,8	4,8
Възраст-групи									
15 - 29	24,4	34,8	36,0	0,0	4,8	5,3	57,1	25,8	11,9
30 - 59	26,8	37,7	26,7	0,0	8,7	22,4	53,1	22,5	1,9
60 +	31,8	39,2	19,0	2,7	7,2	11,6	60,6	27,9	0,0
Доход - групи									
До 250 лева	42,3	22,1	23,5	0,0	12,1	11,1	64,0	25,0	0,0
251 - 500 лева	8,4	52,1	39,5	0,0	0,0	36,6	48,2	15,2	0,0
501 - 750 лева	0,0	60,3	20,3	0,0	19,5	9,7	51,5	38,8	0,0
751 - 1000 лева	23,0	50,1	8,2	8,2	10,5	17,9	43,7	32,4	6,0
над 1500	0,0	0,0	100,0	0,0	0,0	0,0	55,1	44,9	0,0

VIII. Грабежи

8.1 Обща характеристика

Грабежите са престъпления, характеризиращи се с висока степен на латентност, поради което регистрирането на жертвите на грабежи чрез виктимизационни изследвания дава по-точна представа за разпространеността на това престъпление от данните на полицейската статистика.

Графика 24 Дял на жертвите на грабежи за последните 5 години (%)

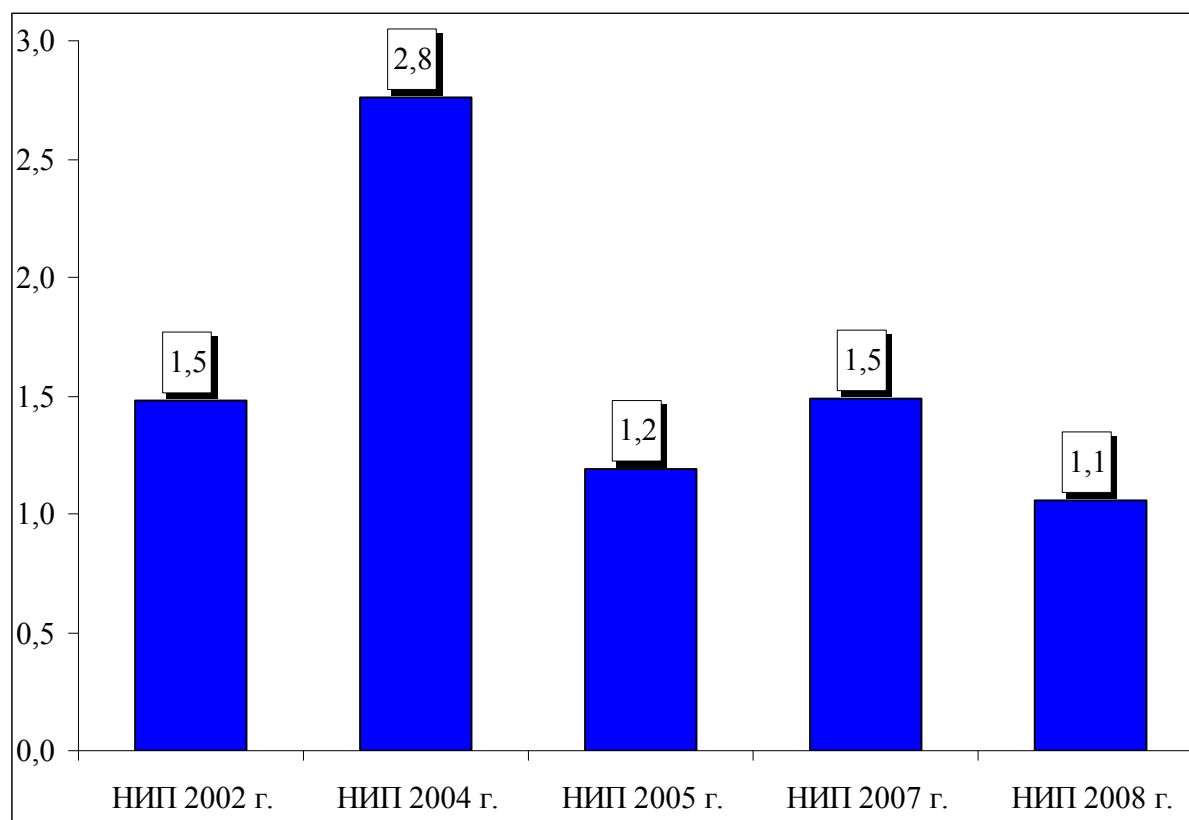

База: НИП 2002г. Население N=1615; НИП 2004г. Население N=1101; НИП 2005г. Население N=1202; НИП 2007г. Население N=2463; НИП 2008г. Население N=2499

Делът на жертвите на грабежи е относително постоянен. През последните пет години се регистрира тенденция на спад в дела на пострадалите от грабеж, като през 2008г. е достигната най-ниската стойност за целия изследван период.

Графика 25 Дял на жертвите на грабежи за годината, предхождаща съответното изследване (%)

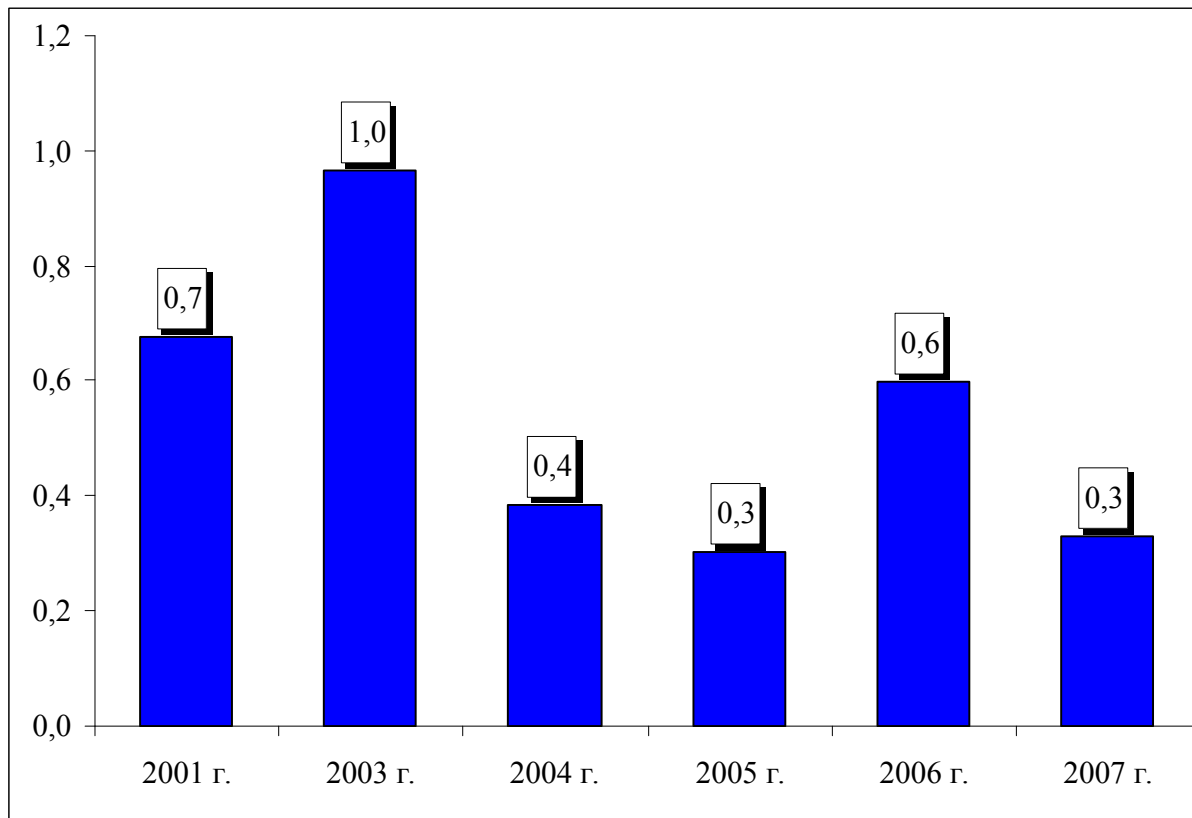

База: НИП 2002г. Население N=1615; НИП 2004г. Население N=1101; НИП 2005г. Население N=1202; НИП 2007г. Население N=2463; НИП 2008г. Население N=2499

По данни от НИП 2008 г., най-голям е дялът на жертви на грабежи сред жителите на София (1.9%) и малките градове на страната (1.7%). В София е и най-висок дялът на пострадалите от грабеж през 2007г. Жените по-често стават жертви на грабежи, вероятно и поради по-малката възможност да оказат съпротива при подобни нападения. Най-нисък е дялът на жертвите на грабеж сред възрастовата група над 60 години (0.7%). В останалите възрастови групи дялът на пострадалите е над два пъти по-висок.

Таблица 18 Социо-демографски профил на жертвите на грабеж (%)

Жертви през последните 5 години							
	НИП-2007				НИП-2008		
	Да	Не	Отказ	НЗ/НО	Да	Не	НЗ/НО
Населено място							
София	1,4	96,1	0,2	2,3	1,9	98,1	0,0
Областен град	2,1	95,8	0,0	2,1	1,1	98,7	0,2
Друг град	2,1	95,3	0,0	2,6	1,7	97,9	0,4
Село	0,3	98,3	0,0	1,4	0,1	99,9	0,0
Пол							
Мъж	1,5	96,2	0,1	2,3	0,9	99,1	0,0
Жена	1,5	96,7	0,0	1,9	1,2	98,5	0,3
Възраст-групи							
15 - 29	2,7	93,6	0,0	3,7	1,2	98,8	0,0
30 - 59	1,0	97,3	0,0	1,7	1,2	98,7	0,1
60 +	1,3	97,2	0,1	1,4	0,7	99,0	0,3
Доход - групи							
До 250 лева	1,1	96,8	0,0	2,1	0,3	99,5	0,3
251 - 500 лева	1,5	96,4	0,1	2,0	1,2	98,8	0,0
501 - 750 лева	3,1	96,2	0,0	0,7	0,7	99,3	0,0
751 - 1000 лева	2,3	95,6	0,0	2,1	1,9	98,1	0,0
1001 - 1500 лева	0,0	100,0	0,0	0,0	0,7	99,3	0,0
Над 1500	0,0	90,7	0,0	9,3	0,0	100,0	0,0

Разпределение на жертвите по години								
	НИП-2007					НИП-2008		
	Тази година, т.е. от 1 януари насам (2007)	Миналата година (2006)	По-рано	Отказ	Не знае-Не може да си спомни	Миналата година (2007)	По-рано	Не знае/Не може да си спомни
Населено място								
София	0,0	0,0	89,4	10,6	0,0	51,9	34,9	13,2
Областен град	6,9	50,7	39,2	0,0	3,2	0,0	90,6	9,4
Друг град	7,3	40,6	52,1	0,0	0,0	37,2	62,8	0,0
Село	0,0	51,4	48,6	0,0	0,0	100,0	0,0	0,0
Пол								
Мъж	0,0	36,4	63,6	0,0	0,0	34,4	65,6	0,0
Жена	10,8	43,5	39,6	3,0	3,0	28,9	59,4	11,8
Възраст-групи								
15 - 29	7,9	50,0	42,1	0,0	0,0	31,5	54,5	14,0
30 - 59	6,4	30,8	62,7	0,0	0,0	13,5	80,6	5,9
60 +	0,0	35,7	50,5	6,9	6,9	82,9	17,1	0,0
Доход - групи								
До 250 лева	0,0	43,0	57,0	0,0	0,0	0,0	100,0	0,0
251 - 500 лева	9,5	27,1	56,7	0,0	6,7	25,7	74,3	0,0
501 - 750 лева	15,3	27,0	57,7	0,0	0,0	0,0	100,0	0,0
751 - 1000 лева	0,0	55,6	28,8	15,6	0,0	0,0	100,0	0,0
1001 - 1500 лева	0,0	0,0	0,0	0,0	0,0	0,0	0,0	100,0
над 1500	0,0	0,0	0,0	0,0	0,0	0,0	0,0	0,0

8.2 Особености на грабежите

Местата, на които най-често се извършват грабежи, са в града и неговите околности (38.7%), както и близо до дома на потърпевшите (31.2%). Предприетите мерки от страна на органите на МВР (възстановяване на практиката в кварталите да работят специално назначени полицейски служители), както и подобряващата се инфраструктура в редица населени места (например, по-добро осветление на улиците и кварталите вечер), допринася за намаляването на грабежите около и в дома на жертвите. Регистрира се обаче значително нарастване на жертвите на грабежи на работното място – от 2.6% по данни на НИП 2007 на 13.8% по НИП 2008г.).

Графика 26 Места, на които се случват грабежи (%)

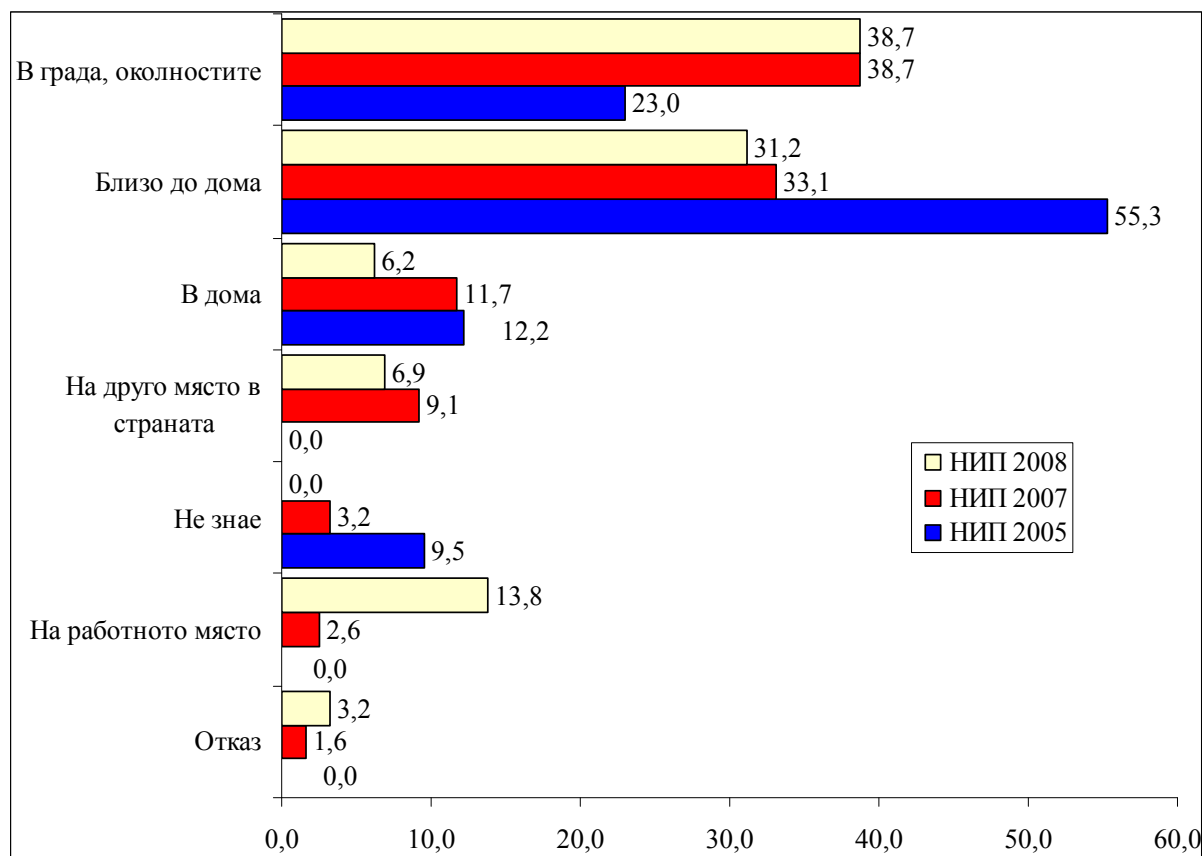

База: НИП 2005г. N=14; НИП 2007г. N=37; НИП 2008г. N=26

Увеличава се дялът на въоръжените грабежи (при които е използвано хладно, огнестрелно или друго оръжие) от 16.6% през 2006г. на 28.9% през 2007г. Това води и до по-висок дял на успешните грабежи, при които от потърпевшите е откраднато някаково тяхно имущество (от 71.8% през 2006г. на 87.6% през 2007г.).

8.3 Заявяване на грабежите в полицията

Равнището на съобщаване за грабежите в полицията се увеличава през последната година, въпреки че броят на регистрираните жертви на грабеж е нисък и не позволява надеждни статистически заключения. Това се дължи и на обстоятелството, че грабежите във все по-голяма степен се възприемат като сериозни престъпления.

Графика 27 Дял на заявите в полицията за извършения грабеж (%)

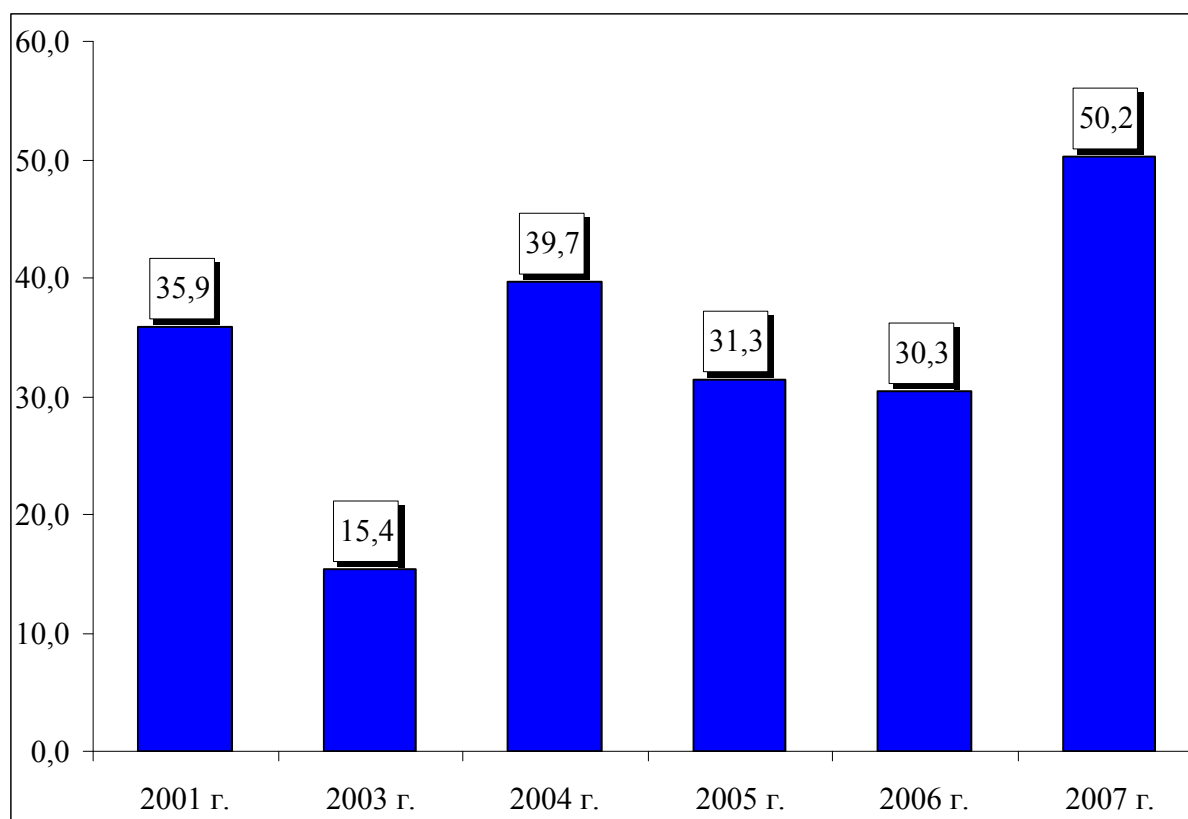

База: 2001г. N=11; 2003г. N=11; 2004г. N=5; 2005г. N=4; 2006г. N=15; 2007г. N=8

Основните причини, поради които жертвите на грабежи предпочитат да не заявяват пред органите на реда за престъплението са малките размери на понесените щети (51.5%) и недоверието в полицията („полицията няма да направи нищо“) – 48.5%. Увеличава се и дялът на пострадалите, които се справят сами с подобни инциденти, особено сред младите хора на възраст 15-29г. (29.9%). Намалява дялът на респондентите, според които „полицията не може да направи нищо“ (12.5%) (Приложение 1). Най-скептични относно ефикасността на действията на полицията в случаи на грабеж са жителите на столицата и на областните градове.

Таблица 19 Причини, поради които респондентите не са уведомили полицията за извършения грабеж – НИП 2008 (%)

	Не беше толкова сериозно, нищо не загубих	Справих се сам/ Познавам извършителя	Не е работа на полицията/Не беше нужна полиция	Полицията не може да направи нищо/Няма доказателства	Полицията няма да направи нищо	Страхувам се/Не обичам полицията/Не искам да имам работа с полиц	Не посяхам (страхувам се от отмъщение)	Друго
Населено място								
София	0,0	0,0	33,3	33,3	100,0	33,3	33,3	0,0
Областен град	0,0	0,0	0,0	0,0	100,0	0,0	0,0	100,0
Друг град	100,0	74,3	0,0	0,0	0,0	0,0	0,0	0,0
Село	100,0	0,0	0,0	0,0	0,0	0,0	0,0	0,0
Пол								
Мъж	47,3	0,0	52,7	52,7	52,7	52,7	52,7	0,0
Жена	52,8	39,3	0,0	0,0	47,2	0,0	0,0	14,3
Възраст-групи								
15 - 29	69,2	69,2	0,0	0,0	30,8	0,0	0,0	0,0
30 - 59	30,6	0,0	37,1	37,1	69,4	37,1	37,1	32,3
60 +	49,0	0,0	0,0	0,0	51,0	0,0	0,0	0,0
Доход - групи								
501 - 750 лева	0,0	0,0	100,0	100,0	100,0	100,0	100,0	0,0
751 - 1000 лева	48,6	0,0	0,0	0,0	51,4	0,0	0,0	51,4

8.4 Степен на удовлетвореност от действията на полицията

Делът на удовлетворените от действията на полицията жертви на грабеж е по-малък в 2008 г. (14.6%), отколкото през 2007 г. (33.8%). Основните причини за това са три: „полицията не направи достатъчно” (85%), „не откриха и не заловиха извършителя” (68.7%) и „не ми върнаха имуществото” (57.9%). Тези три причини се появяват в различна степен като основни поводи за недоволството на жертвите на престъпления от работата на полицията практически при всички изследвани криминални деяния.

Графика 28 Удовлетвореност на жертвите на грабеж от действията на полицията по разкриване на престъплението (%)

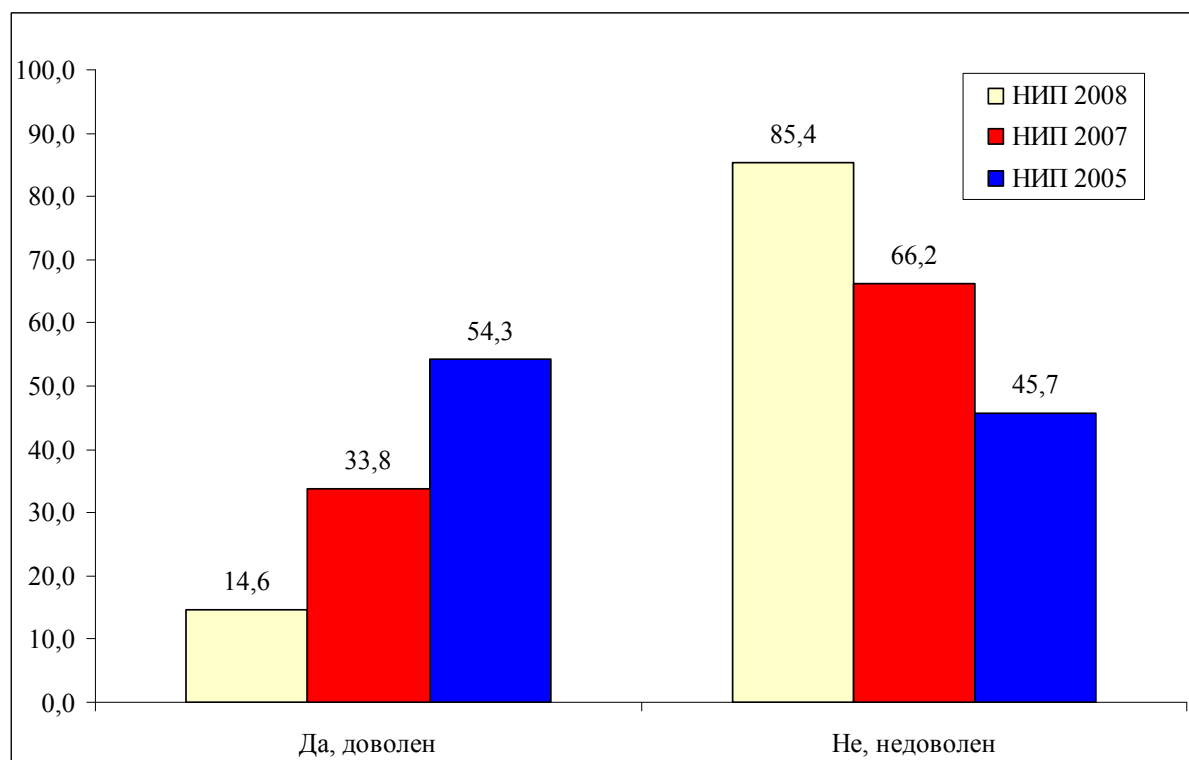

База: НИП 2005г. N=4; НИП 2007г. N=16; НИП 2008г. N=18

Най-голям е делът на удовлетворените от работата на органите на реда сред жителите на град София (19.7%). Основата част от определящите като незадоволителна работата на полицията, са жители на областните и малките градове на страната. Жените изразяват в по-голяма степен удовлетвореност от работата на полицията при случаите на грабеж.

Таблица 20 Удовлетвореност от работата на полицията и причини, поради които респондентите не са доволни от нея – НИИП 2008 (%)

	Да, (доволен)	Не, (недоволен)	Не направиха достатъчно	Не проявиха интерес	Не откриха и не заловиха престъпника	Не ми върнаха имуществото	Не ме осведомиха добре	Не се отнесоха добре с мен, бяха неучтиви	Мина много време, докато дойдат	Друго
Населено място										
София	19,7	80,3	79,8	20,6	62,0	62,4	0,0	0,0	0,0	100,0
Областен град	11,0	89,0	100,0	49,3	73,8	73,8	16,4	31,4	0,0	100,0
Друг град	14,8	85,2	69,4	0,0	67,2	33,2	0,0	30,6	30,6	80,1
Село	0,0	0,0	0,0	0,0	0,0	0,0	0,0	0,0	0,0	0,0
Пол										
Мъж	11,1	88,9	80,7	29,8	89,5	68,2	0,0	34,5	19,3	87,5
Жена	17,9	82,1	89,4	22,4	47,4	47,4	14,0	11,2	0,0	100,0
Възраст-групи										
15 - 29	0,0	100,0	62,9	37,1	100,0	62,9	0,0	37,1	37,1	100,0
30 - 59	24,0	76,0	90,3	20,4	60,2	48,5	12,8	24,5	0,0	88,3
60 +	0,0	100,0	100,0	27,1	50,0	77,1	0,0	0,0	0,0	100,0
Доход - групи										
До 250 лева	0,0	100,0	100,0	100,0	0,0	0,0	0,0	100,0	0,0	100,0
251 - 500 лева	25,5	74,5	69,0	17,5	82,5	31,3	0,0	31,0	31,0	79,8
501 - 750 лева	0,0	100,0	100,0	0,0	100,0	100,0	100,0	0,0	0,0	100,0
751 - 1000 лева	0,0	100,0	100,0	43,0	77,0	77,0	0,0	34,0	0,0	100,0

IX. Кражби на лично имущество

9.1 Обща характеристика

Кражбите на лично имущество са друг вид престъпление, към което обществеността се отнася с изострена чувствителност. След 2005 г. дялът на жертвите на кражба на лично имущество е намалял двойно в сравнение с 2002 година, но в последните три години остава на практика непроменен.

Графика 29 Дял на жертвите на кражби на лично имущество за последните 5 години (%)

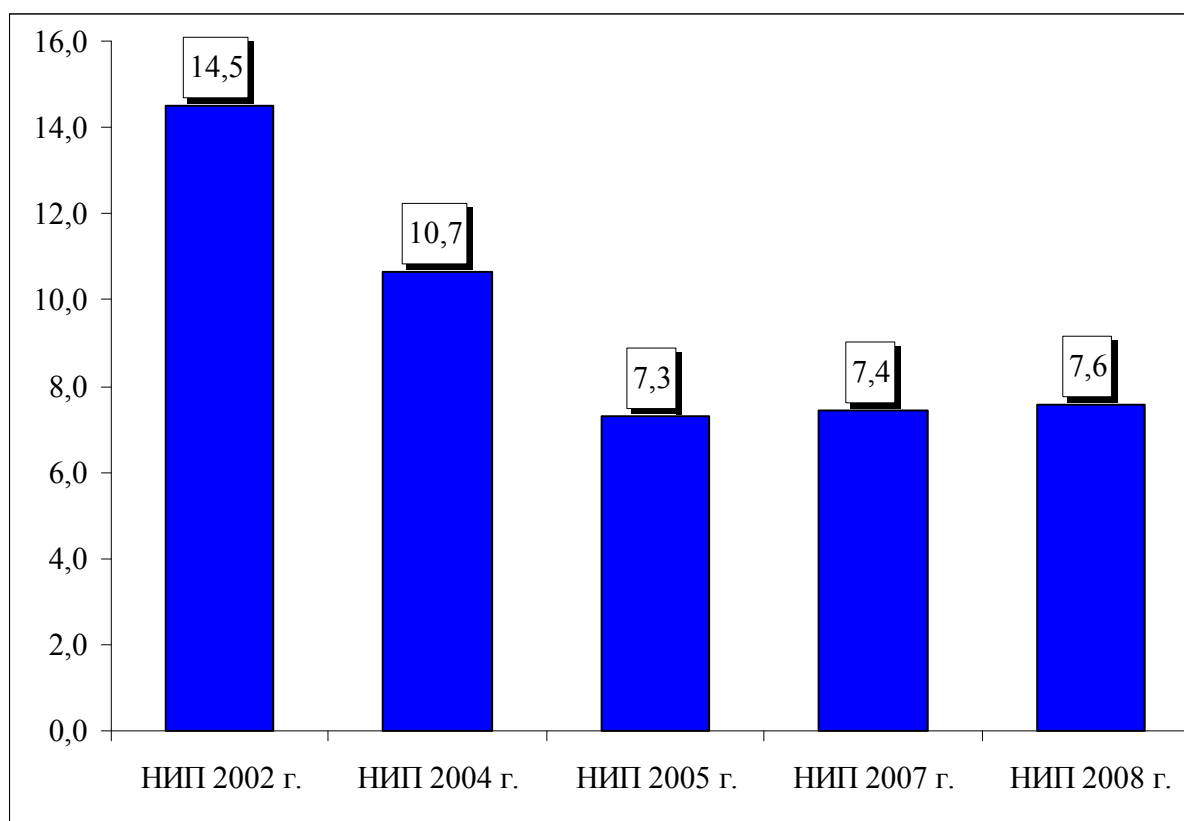

База: НИП 2002г. Население N=1615; НИП 2004г. Население N=1101; НИП 2005г. Население N=1202; НИП 2007г. Население N=2463; НИП 2008г. Население N=2499

През 2007г. дялът на потърпевшите от кражба на лично имущество се е увеличил спрямо 2005 г. и 2006 г.

Графика 30 Дял на жертвите на кражби на лично имущество за годината, предхождаща съответното изследване (%)

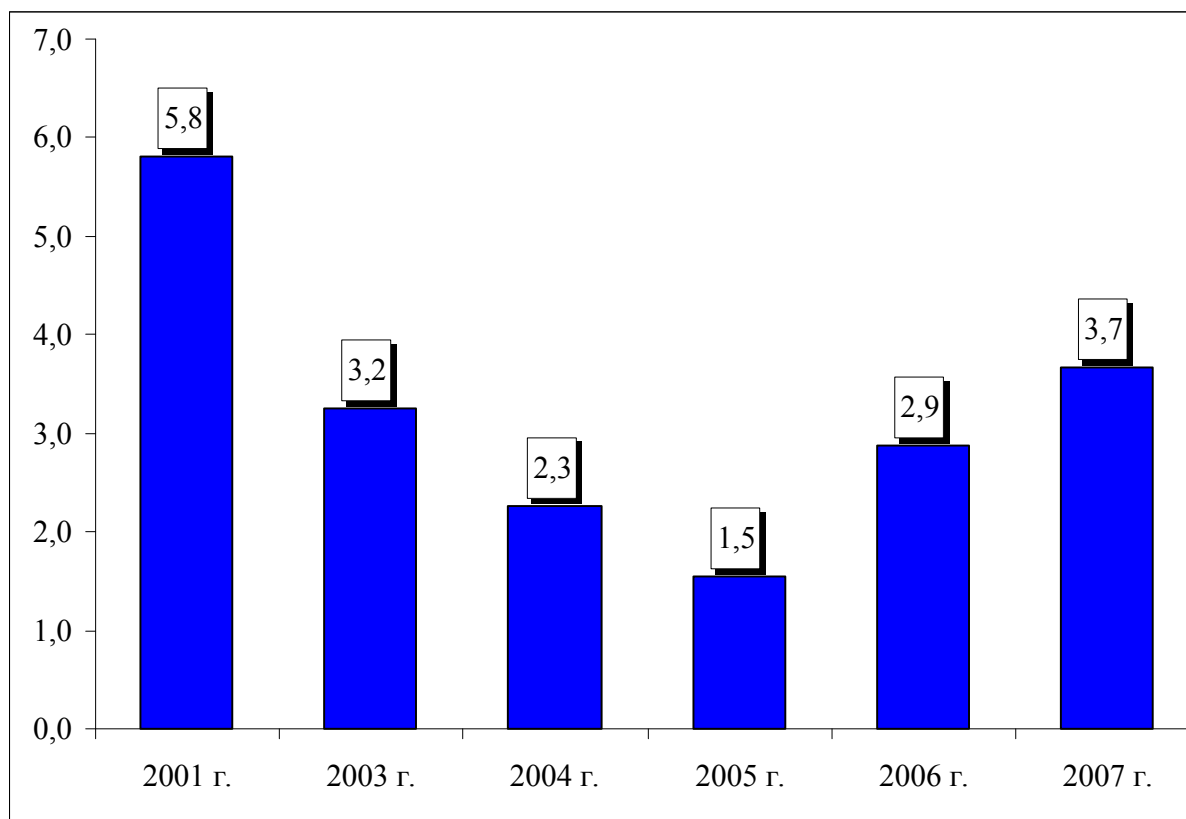

База: НИП 2002г. Население N=1615; НИП 2004г. Население N=1101; НИП 2005г. Население N=1202; НИП 2007г. Население N=2463; НИП 2008г. Население N=2499

Кражбите на лично имущество засягат всички социални групи в обществото, но най-често жителите на град София (15.3%) и на областните градове (8.5%) стават жертви на този вид престъпление.

По данни от НИП 2008г., делът на жертвите на кражба на лично имущество е по-голям при жените. Сред най-ниската възрастова група (15–29 години) делът на пострадалите от кражба на лично имущество през последните 5 години е най-висок (9.6%). С нарастване на доходите на домакинствата се увеличава и делът на потърпевшите от кражба на лично имущество.

Таблица 21 Социо-демографски профил на жертвите на кражба на лично имущество (%)

Жертви през последните 5 години							
	НИП-2007				НИП-2008		
	Да	Не	Отказ	НЗ/НО	Да	Не	НЗ/НО
Населено място							
София	12,6	85,9	0,2	1,3	15,3	84,7	0,0
Областен град	11,2	88,2	0,0	0,6	8,5	91,3	0,2
Друг град	4,3	93,8	0,1	1,8	6,7	92,8	0,5
Село	2,3	97,1	0,3	0,4	2,8	97,2	0,0
Пол							
Мъж	5,7	93,4	0,1	0,8	6,4	93,5	0,1
Жена	9,0	89,9	0,2	0,9	8,7	91,1	0,2
Възраст-групи							
15 - 29	9,4	88,5	0,0	2,1	9,6	90,4	0,0
30 - 59	7,4	91,8	0,2	0,7	7,1	92,6	0,3
60 +	5,8	93,7	0,2	0,3	6,6	93,3	0,1
Доход - групи							
До 250 лева	4,9	94,5	0,0	0,7	2,7	97,0	0,3
251 - 500 лева	7,1	91,0	0,1	1,8	5,9	94,1	0,0
501 - 750 лева	9,4	90,2	0,0	0,4	6,0	93,7	0,3
751 - 1000 лева	8,8	90,1	0,6	0,5	8,8	91,2	0,0
1001 - 1500 лева	14,2	85,8	0,0	0,0	16,7	83,3	0,0
Над 1500	5,0	95,0	0,0	0,0	7,8	92,2	0,0

Разпределение на жертвите по години										
	НИП-2007					НИП-2008				
	Тази година, т.е. от 1 януари насам (2007)	Миналата година (2006)	По-рано	Отказ	Не знае-Не може да си спомни	Тази година, т.е. от 1 януари насам (2008)	Миналата година (2007)	По-рано	Отказ	Не знае/Не може да си спомни
Населено място										
София	5,8	50,3	42,8	1,2	0,0	4,1	55,8	38,4	0,0	1,7
Областен град	9,5	31,3	55,4	0,0	3,8	0,0	42,0	55,6	1,5	1,0
Друг град	11,9	46,0	42,0	0,0	0,0	0,0	42,4	51,1	0,0	6,5
Село	6,8	37,3	55,9	0,0	0,0	4,3	58,2	37,5	0,0	0,0
Пол										
Мъж	13,1	34,6	49,7	0,0	2,5	2,2	54,7	41,7	1,4	0,0
Жена	6,0	41,1	50,7	0,5	1,7	1,5	43,9	51,0	0,0	3,6
Възраст-групи										
15 - 29	9,4	36,5	48,7	0,0	5,3	1,7	52,5	40,1	0,0	5,7
30 - 59	10,9	38,8	50,3	0,0	0,0	0,0	49,3	49,5	1,2	0,0
60 +	2,1	41,8	52,7	1,5	1,8	5,4	40,6	52,4	0,0	1,6
Доход - групи										
До 250 лева	5,6	26,8	61,1	0,0	6,5	0,0	56,8	43,2	0,0	0,0
251 - 500 лева	11,5	46,3	42,1	0,0	0,0	0,0	55,5	44,5	0,0	0,0
501 - 750 лева	4,3	31,0	64,6	0,0	0,0	5,1	29,9	64,9	0,0	0,0
751 - 1000 лева	7,7	26,1	62,1	4,2	0,0	4,4	69,1	26,5	0,0	0,0
1001 - 1500 лева	0,0	51,0	49,0	0,0	0,0	4,1	51,2	31,1	5,2	8,5
Над 1500	100,0	0,0	0,0	0,0	0,0	0,0	30,8	69,2	0,0	0,0

9.2 Заявяване на кражбата на лично имущество в полицията

Делът на пострадалите, които съобщават в полицията за извършените кражби на лично имущество, през последната година е намалял. Приблизително всеки четвърти от пострадалите от кражба на лично имущество уведомява полицията за това.

Графика 31 Дял на жертвите заявили в полицията за извършената кражба на лично имущество (%)

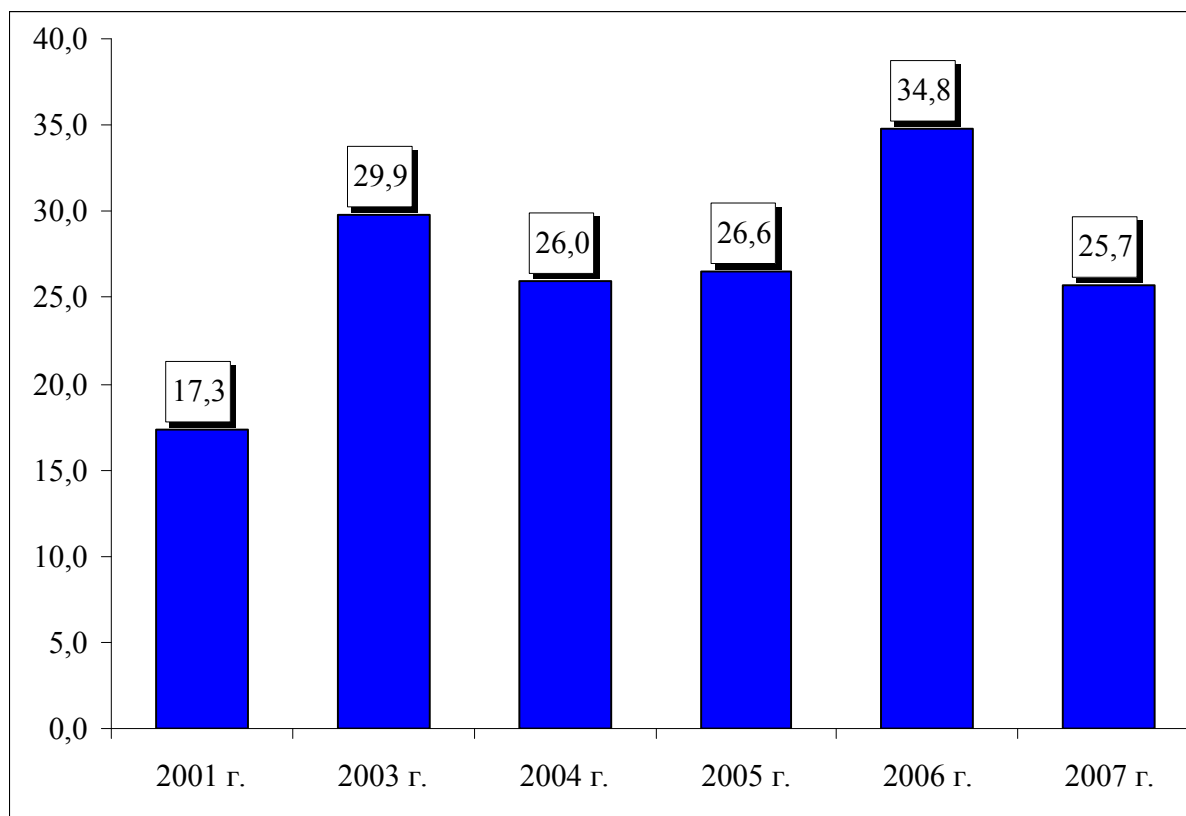

База: 2001г. N=94; 2003г. N=36; 2004г. N=27; 2005г. N=19; 2006г. N=71; 2007г. N=91

Най-често за извършените кражби на лично имущество съобщават в полицията жителите на София (34.1%). Не се регистрира значима разлика между дяловете на жените и мъжете, които уведомяват полицията за това престъпление. Приблизително една трета (32.7%) от потърпевшите от такива кражби между 30 и 59 години са заявили в полицията за извършеното посегателство върху личното им имущество.

Таблица 22 Заявяване на кражбата на лично имущество в полицията (%)

	НИП-2007				НИП-2008		
	Да	Не	Отказ	НЗ/НО	Да	Не	Отказ
Населено място							
София	21,7	75,9	1,2	1,2	34,1	65,9	0,0
Областен град	47,4	50,1	0,0	2,5	20,3	77,3	2,4
Друг град	26,8	65,5	0,0	7,8	28,4	71,6	0,0
Село	41,4	58,6	0,0	0,0	23,3	76,7	0,0
Пол							
Мъж	37,4	58,8	0,0	3,8	26,0	72,7	1,4
Жена	37,4	60,2	0,5	1,9	27,1	72,3	0,6
Възраст-групи							
15 - 29	38,1	58,8	0,0	3,1	17,0	83,0	0,0
30 - 59	42,4	56,5	0,0	1,0	32,7	66,1	1,2
60 +	24,7	68,3	1,5	5,5	27,7	70,7	1,6
Доход - групи							
До 250 лева	33,2	64,5	0,0	2,3	22,9	77,1	0,0
251 - 500 лева	46,6	49,1	0,0	4,2	20,0	80,0	0,0
501 - 750 лева	47,4	52,6	0,0	0,0	51,6	48,4	0,0
751 - 1000 лева	15,6	80,3	4,2	0,0	22,8	77,2	0,0
1001 - 1500 лева	100,0	0,0	0,0	0,0	51,0	40,3	8,6
над 1500	0,0	100,0	0,0	0,0	30,8	69,2	0,0

9.3 Степен на сериозност на кражбата на лично имущество

Данните от НИП показват известно намаление на дела на потърпевшите, които оценяват това престъпление като “много сериозно” – през 2007 той е 35.3%, а през 2008г. спада до 22%. Слабо е увеличен дялът на лицата, които са станали неколkokратно жертви на кражби на лични вещи (*Приложение 1*). Това престъпление, заедно с взломните кражби от дома и кражбите от автомобили, се очертават като престъпления, които засягат най-голям брой български граждани, което определя и изострената чувствителност на общественото мнение към тях.

Графика 32 Степен на сериозност на кражбата на лично имущество (%)

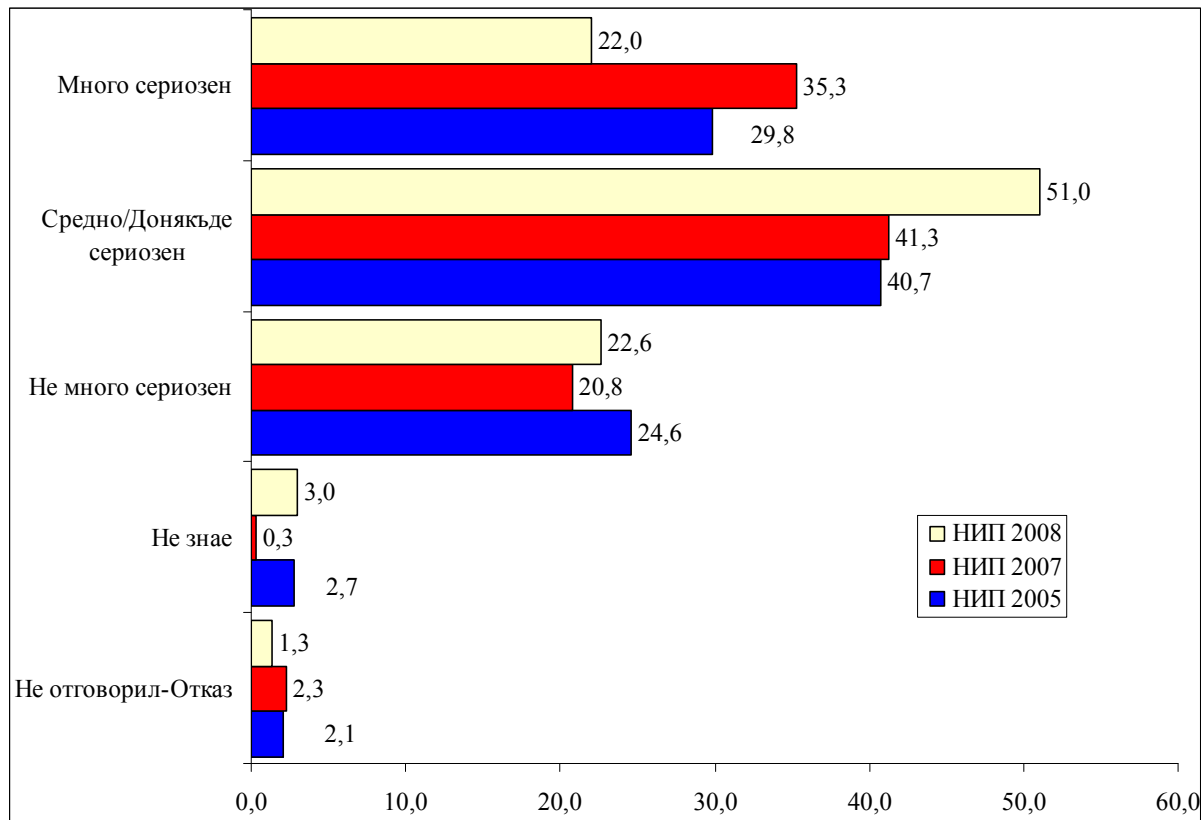

База: НИП 2005г. N=88; НИП 2007г. N=183; НИП 2008г. N=189

Жертвите на кражба на лично имущество, които я определят като много сериозно престъпление, са предимно жители на София и областните градове в страната. Делът на жените, изразили подобно мнение (24.5%), е малко по-висок от този на мъжете (18.3%), което донякъде се дължи и на обстоятелството, че те по-често стават жертви на подобен вид кражби. С увеличаване на възрастта оценките за степента на сериозност на кражбите на лично имущество нарастват. Делът на пенсионерите на възраст над 60 години, определили престъплението като много сериозно, е с около 18 процентни пункта по-висок от този на жертвите между 15 и 29 години.

Таблица 23 Демографска характеристика на потърпевшите от кражба на лично имущество според оценките им за степента на сериозност на инцидента (%)

	НИП-2007					НИП-2008				
	Много сериозен	До някъде сериозен	Не много сериозен	Отказ	НЗ/НО	Много сериозен	До някъде сериозен	Не много сериозен	Отказ	НЗ/НО
Населено място										
София	29,5	43,9	25,4	1,2	0,0	32,8	39,7	20,7	1,3	5,5
Областен град	37,7	41,1	18,7	0,0	2,5	19,5	60,3	17,8	2,4	0,0
Друг град	37,4	40,8	14,0	0,0	7,8	15,6	40,7	41,5	0,0	2,3
Село	36,2	35,1	28,6	0,0	0,0	9,4	70,4	12,9	0,0	7,3
Пол										
Мъж	31,9	40,1	25,4	0,0	2,5	18,3	53,1	18,8	2,4	7,4
Жена	37,2	42,0	18,2	0,5	2,1	24,5	49,6	25,3	0,6	0,0
Възраст-групи										
15 - 29	26,9	35,8	34,3	0,0	3,1	13,0	53,2	27,0	0,0	6,8
30 - 59	34,6	44,9	18,6	0,0	2,0	23,5	50,8	24,4	1,2	0,0
60 +	49,1	40,7	6,9	1,5	1,8	31,1	48,4	13,3	3,4	3,7
Доход - групи										
До 250 лева	34,5	30,1	33,1	0,0	2,3	36,5	41,9	21,7	0,0	0,0
251 - 500 лева	41,9	41,7	12,2	0,0	4,2	17,3	63,9	14,0	0,0	4,7
501 - 750 лева	34,1	58,3	7,6	0,0	0,0	28,0	65,9	6,1	0,0	0,0
751 - 1000 лева	20,9	30,3	44,7	4,2	0,0	34,0	39,3	26,8	0,0	0,0
1001 - 1500 лева	51,0	49,0	0,0	0,0	0,0	27,4	32,8	27,2	8,6	4,1
Над 1500	0,0	0,0	100,0	0,0	0,0	30,8	38,4	30,8	0,0	0,0

Х. Сексуални престъпления

10.1 Обща характеристика

Делът на регистрираните жертви на сексуални престъпления като правило е нисък, което не позволява да се извърши статистически надежден анализ на получените данни, а тяхната интерпретация трябва да бъде предпазлива. Като цяло може да се направи извода, че делът на жертвите на сексуални престъпления през последните две години остава относително устойчив.

Графика 33 Дял на жертвите на сексуални престъпления за последните 5 години (%)

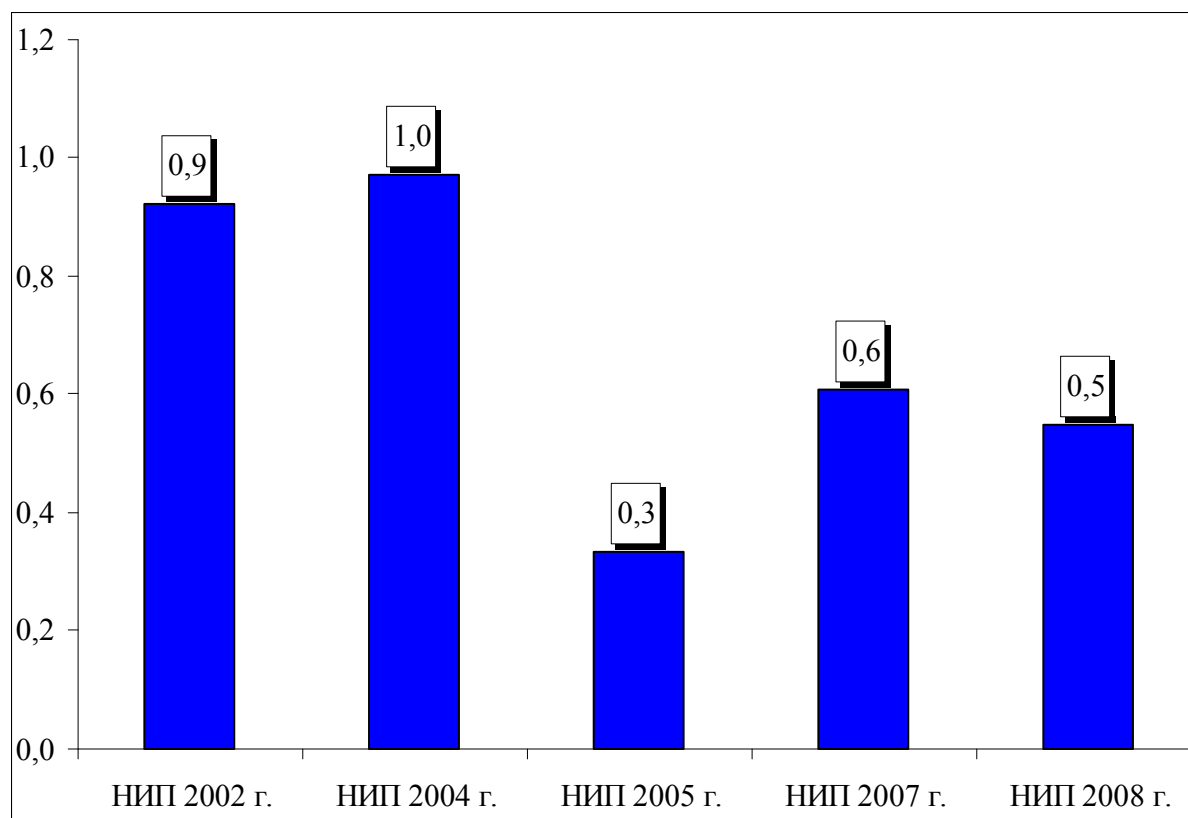

База: НИП 2002г. Население $N=1615$; НИП 2004г. Население $N=1101$; НИП 2005г. Население $N=1202$; НИП 2007г. Население $N=2463$; НИП 2008г. Население $N=2499$

Според получените данни, през 2007 година броят на жертвите на сексуални престъпления е около 30 000 души².

² Броят на жертвите се изчислява въз основа на броя на населението в страната на възраст над 15 години, при което един процент се равнява на приблизително 65 000 души.

Графика 34 Дял на жертвите на сексуални престъпления за годината, предхождаща съответното изследване (%)

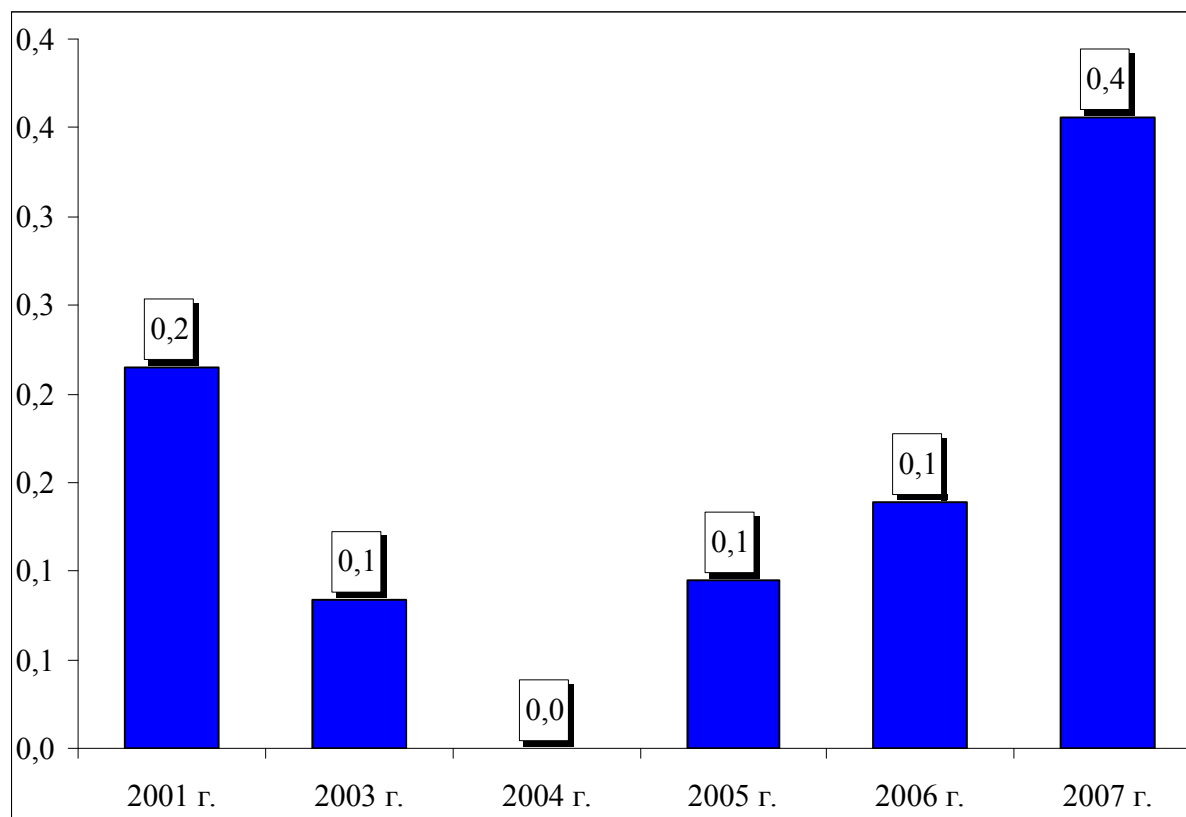

База: НИП 2002г. Население N=1615; НИП 2004г. Население N=1101; НИП 2005г. Население N=1202; НИП 2007г. Население N=2463; НИП 2008г. Население N=2499

Мъжете също стават жертва на сексуални престъпления, макар че техният дял е десетократно по-малък от този на жените. Делът на пострадалите в София е над два пъти по-висок от този в областните градове. Най-често жертви на сексуални престъпления стават млади хора на възраст между 15 и 29 години (1.6%).

Таблица 24 Социо-демографски профил на жертвите на сексуални престъпления (%)

Жертви през последните 5 години								
	НИП-2007				НИП-2008			
	Да	Не	Отказ	НЗ/НО	Да	Не	Отказ	НЗ/НО
Населено място								
София	1,3	97,8	0,7	0,2	1,1	98,7	0,0	0,3
Областен град	0,4	98,7	0,0	0,9	0,5	99,1	0,3	0,1
Друг град	0,5	98,4	0,0	1,1	0,8	98,5	0,0	0,7
Село	0,6	99,2	0,0	0,2	0,1	99,3	0,4	0,1
Пол								
Мъж	0,1	99,0	0,2	0,7	0,1	99,5	0,2	0,2
Жена	1,1	98,3	0,0	0,6	1,0	98,5	0,2	0,3
Възраст-групи								
15 - 29	1,9	96,6	0,0	1,5	1,6	97,5	0,8	0,2
30 - 59	0,3	99,2	0,1	0,4	0,3	99,2	0,1	0,4
60 +	0,0	99,4	0,2	0,3	0,0	99,9	0,0	0,1
Доход - групи								
До 250 лева	0,0	99,8	0,0	0,2	0,3	99,7	0,0	0,0
251 - 500 лева	1,3	97,7	0,0	1,0	0,4	99,0	0,4	0,2
501 - 750 лева	0,4	99,3	0,0	0,4	0,0	99,7	0,0	0,3
751 - 1000 лева	1,4	97,4	0,0	1,3	0,8	99,2	0,0	0,0
1001 - 1500 лева	9,8	90,2	0,0	0,0	0,0	100,0	0,0	0,0
Над 1500	0,0	100,0	0,0	0,0	0,0	97,1	0,0	2,9

Разпределение на жертвите по години						
	НИП-2007			НИП-2008		
	Тази година, т.е. от 1 януари насам (2007)	Миналата година (2006)	По-рано	Миналата година (2007)	По-рано	
Населено място						
София	20,3	44,2	35,5	75,9	24,1	
Областен град	0,0	39,6	60,4	55,3	44,7	
Друг град	0,0	0,0	100,0	79,9	20,1	
Село	29,3	0,0	70,7	0,0	100,0	
Пол						
Мъж	100,0	0,0	0,0	100,0	0,0	
Жена	8,9	24,5	66,7	61,7	38,3	
Възраст-групи						
15 - 29	20,0	22,1	57,9	78,9	21,1	
30 - 59	0,0	25,0	75,0	30,1	69,9	
60 +	0,0	0,0	0,0	0,0	0,0	
Доход - групи						
До 250 лева	0,0	0,0	0,0	0,0	100,0	
251 - 500 лева	0,0	15,7	84,3	50,0	50,0	
501 - 750 лева	0,0	0,0	100,0	0,0	0,0	
751 - 1000 лева	56,8	43,2	0,0	50,0	50,0	
1001 - 1500 лева	0,0	0,0	100,0	0,0	0,0	
Над 1500	0,0	0,0	0,0	0,0	0,0	

10.2 Заявяване на сексуалните престъпления в полицията

Специфичният характер на този вид престъпления, силното емоционално влияние, което те оказват върху жертвите, страхът и неудобството, често подтиква потърпевшите да премълчат за тези инциденти. През последните пет години нито една от жертвите на сексуално престъпление, попаднали в извадката, не е заявила в полицията за него. Това от своя страна ограничава разкриваемостта на тези престъпления и наказването на извършителите им.

Графика 35 Дял на жертвите на заявили в полицията за извършеното сексуално престъпление (%)

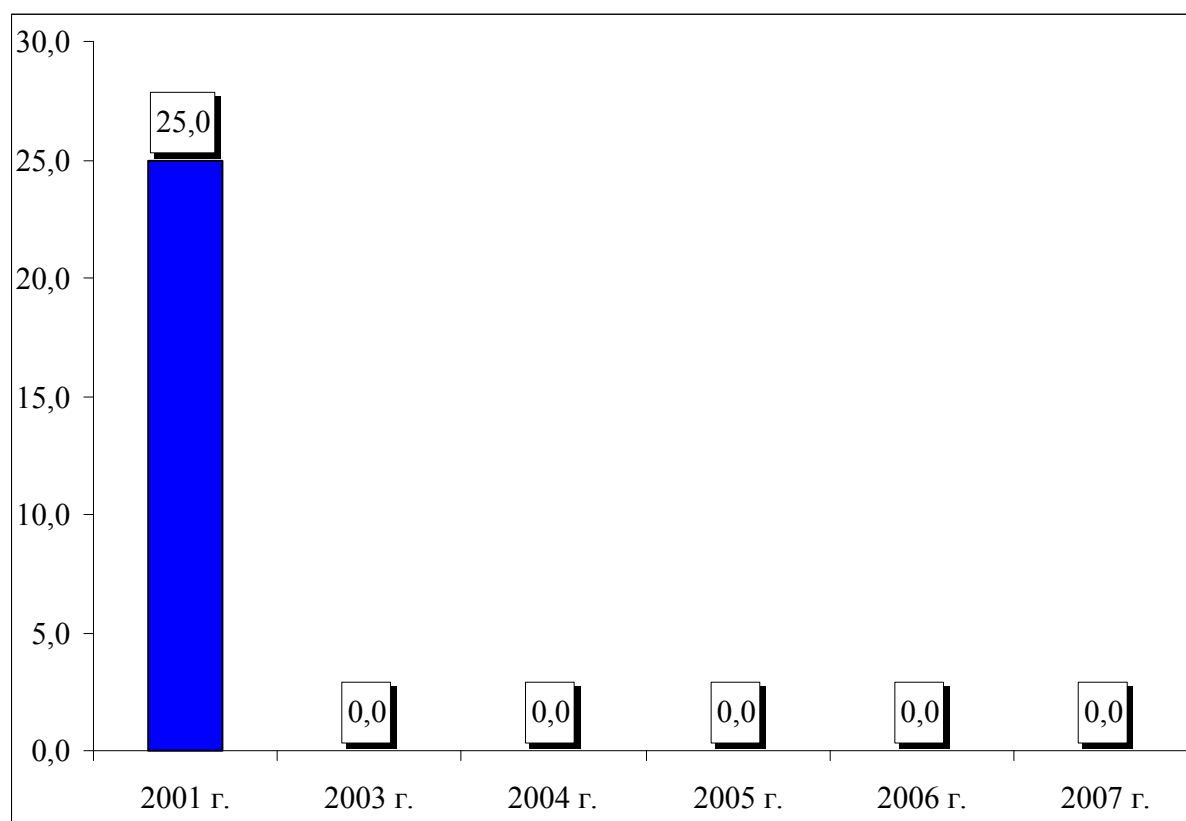

База: 2001г. N=3; 2003г. N=1; 2004г. N=0; 2005г. N=1; 2006г. N=3; 2007г. N=9

XI. Нападения / Заплахи

11.1 Обща характеристика

Степента на разпространеност на тази група престъпления се запазва на сравнително постоянни равнища и се характеризира със слаба динамика. НИП 2008 г. регистрира известно понижаване на дела на жертвите на нападение през последните 5 години в сравнение с НИП 2007 г., връщайки се до по-ниските нива, регистрирани от НИП 2005 г.

Графика 36 Дял на жертвите на нападения/заплахи за последните 5 години (%)

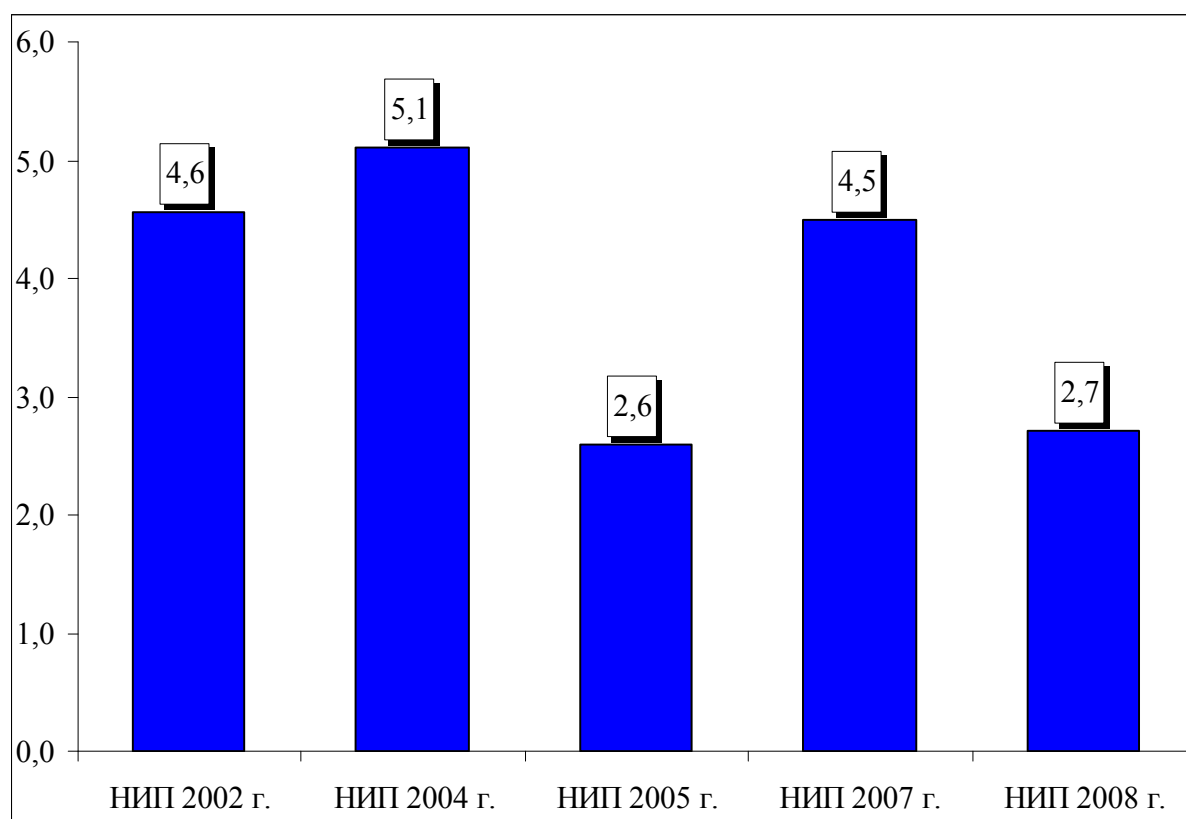

База: НИП 2002г. Население N=1615; НИП 2004г. Население N=1101; НИП 2005г. Население N=1202; НИП 2007г. Население N=2463; НИП 2008г. Население N=2499

До 2004г. дялът на пострадалите от нападение/заплаха намалява, но в следващите години той остава практически без промяна.

Графика 37 Дял на жертвите на нападения/заплахи за годината, предхождаща съответното изследване (%)

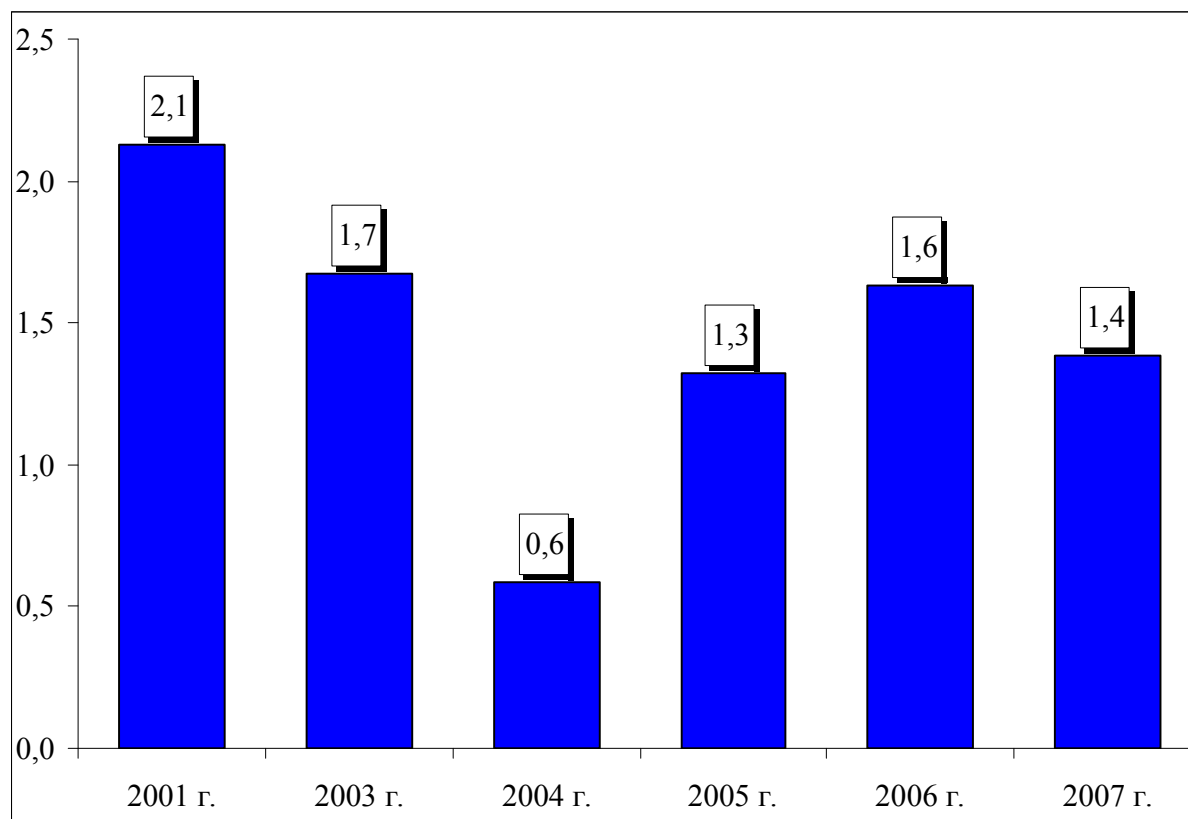

База: НИП 2002г. Население N=1615; НИП 2004г. Население N=1101; НИП 2005г. Население N=1202; НИП 2007г. Население N=2463; НИП 2008г. Население N=2499

Най-висок е дялът на пострадалите от заплахи/нападение в малките градове (3.6%). Жените стават по-често жертва на заплахи и нападения. Най-младите и най-възрастните с по-голяма вероятност могат да стана обект на заплаха или нападение.

Таблица 25 Социо-демографски профил на жертвите на нападение/заплаха (%)

Жертви през последните 5 години – от непознати							
	НИП-2007				НИП-2008		
	Да	Не	Отказ	НЗ/НО	Да	Не	НЗ/НО
Населено място							
София	4,8	93,5	0,0	1,7	2,4	96,9	0,7
Областен град	5,6	93,8	0,0	0,6	2,8	97,0	0,2
Друг град	4,7	94,0	0,3	0,9	3,6	95,7	0,7
Село	2,1	97,3	0,1	0,5	1,1	98,8	0,1
Пол							
Мъж	3,8	95,3	0,0	1,0	1,9	97,8	0,3
Жена	4,8	94,3	0,2	0,7	2,8	96,7	0,5
Възраст-групи							
15 - 29	8,2	89,8	0,3	1,7	2,7	97,1	0,2
30 - 59	3,4	95,9	0,1	0,5	2,0	97,4	0,6
60 +	2,5	96,9	0,0	0,5	2,8	97,1	0,1
Доход - групи							
До 250 лева	3,6	95,6	0,3	0,5	4,3	95,7	0,0
251 - 500 лева	4,1	94,7	0,0	1,2	2,7	97,0	0,3
501 - 750 лева	4,4	95,6	0,0	0,0	2,8	96,9	0,3
751 - 1000 лева	2,8	95,8	0,6	0,8	1,0	98,6	0,4
1001 - 1500 лева	14,2	85,8	0,0	0,0	0,0	100,0	0,0
Над 1500	5,7	94,3	0,0	0,0	0,0	97,1	2,9

Жертви през последните 5 години – партньор, член на семейството или близък Ваш приятел								
	НИП-2007				НИП-2008			
	Да	Не	Отказ	НЗ/НО	Да	Не	Отказ	НЗ/НО
Населено място								
София	0,0	94,0	0,2	5,8	0,2	96,7	0,2	2,9
Областен град	0,5	96,3	0,0	3,2	0,1	98,2	0,4	1,3
Друг град	0,4	95,6	0,3	3,7	0,6	98,7	0,0	0,7
Село	0,0	97,1	0,1	2,8	0,4	99,1	0,0	0,6
Пол								
Мъж	0,3	96,6	0,0	3,0	0,2	98,2	0,2	1,3
Жена	0,1	95,5	0,3	4,1	0,4	98,4	0,1	1,1
Възраст-групи								
15 - 29	0,2	95,2	0,3	4,3	0,3	97,1	0,2	2,3
30 - 59	0,4	96,4	0,1	3,1	0,3	98,9	0,1	0,7
60 +	0,0	96,3	0,0	3,7	0,4	98,4	0,1	1,1
Доход - групи								
До 250 лева	0,0	97,0	0,3	2,7	0,6	98,4	0,3	0,8
251 - 500 лева	0,6	96,4	0,0	3,0	0,5	99,0	0,0	0,5
501 - 750 лева	0,0	99,2	0,0	0,8	0,0	98,2	0,3	1,5
751 - 1000 лева	0,0	97,3	1,1	1,6	0,4	98,8	0,0	0,8
1001 - 1500 лева	0,0	100,0	0,0	0,0	0,9	95,8	1,2	2,1
Над 1500	0,0	90,1	0,0	9,9	0,0	97,1	0,0	2,9

Разпределение на жертвите по години										
	НИП-2007					НИП-2008				
	Тази година, т.е. от 1 януари насам (2007)	Миналата година (2006)	По-рано	Отказ	Не знае- Не може да си спомни	Тази година, т.е. от 1 януари насам (2008)	Миналата година (2007)	По-рано	Отказ	Не знае/Не може да си спомни
Населено място										
София	10,8	19,9	69,3	0,0	0,0	0,0	60,5	39,5	0,0	0,0
Областен град	9,5	33,8	51,0	2,4	3,2	4,8	34,5	54,0	2,8	3,9
Друг град	18,3	40,1	34,8	0,0	6,8	8,6	54,7	31,4	5,3	0,0
Село	10,5	57,9	31,6	0,0	0,0	0,0	75,7	24,3	0,0	0,0
Пол										
Мъж	9,7	21,5	63,2	0,0	5,6	7,4	51,3	33,1	4,5	3,7
Жена	13,6	47,1	36,1	1,9	1,3	2,8	51,5	44,0	1,7	0,0
Възраст-групи										
15 - 29	10,7	30,6	50,5	2,6	5,6	0,0	59,2	40,8	0,0	0,0
30 - 59	8,1	38,2	51,9	0,0	1,8	3,8	40,4	48,0	4,3	3,5
60 +	26,1	46,0	27,8	0,0	0,0	9,7	58,9	28,2	3,3	0,0
Доход - групи										
До 250 лева	19,6	44,4	36,0	0,0	0,0	12,6	53,5	29,5	4,5	0,0
251 - 500 лева	6,5	48,4	42,1	0,0	3,0	0,0	75,2	24,8	0,0	0,0
501 - 750 лева	18,4	36,1	45,6	0,0	0,0	0,0	25,6	62,1	0,0	12,3
751 - 1000 лева	0,0	0,0	100,0	0,0	0,0	0,0	27,9	72,1	0,0	0,0
1001 - 1500 лева	0,0	51,0	49,0	0,0	0,0	0,0	0,0	100,0	0,0	0,0
над 1500	0,0	0,0	100,0	0,0	0,0	0,0	0,0	0,0	0,0	0,0

11.2 Особенности на нападенията/заплахите

Основните места, на които респондентите са станали жертва на нападение/заплаха, са две: близо до дома (33%) и в града/неговите околности (29.4%). Два пъти се увеличава и делът на пострадалите в своите домове – от 12.8% през 2006г. на 24.6% през 2007г.

Графика 38 Места, на които се случват нападения (%)

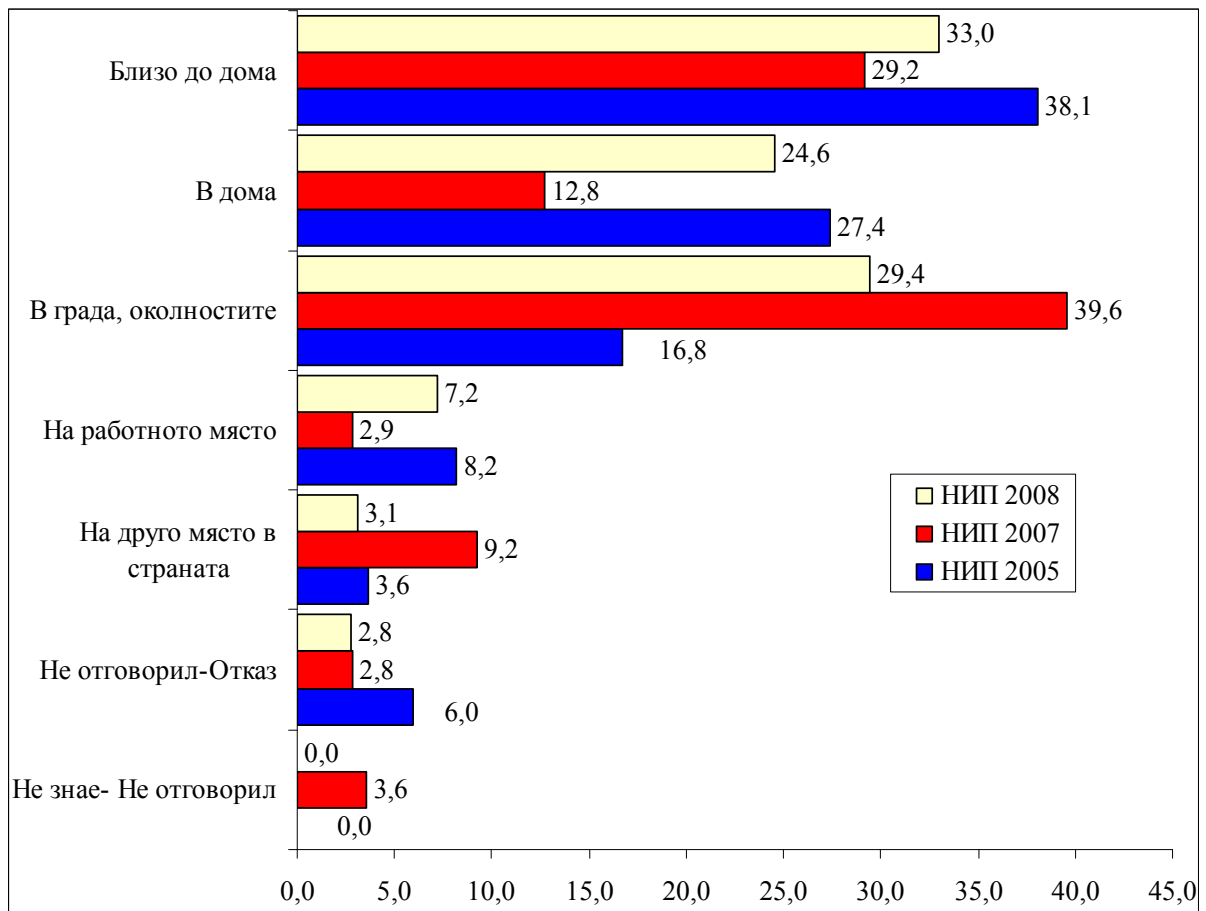

База: НИП 2005г. N=31; НИП 2007г. N=111; НИП 2008г. N=67

Нарства делът на извършените групови нападения (от три и повече лица). През 2006 г. делът на тези престъпления е бил 19.6%, а през 2007г. – 22.8%. Тези данни свидетелстват за увеличаване на груповата престъпност, което налага и по-специализирани действия от страна на полицията в борбата с тази категория престъпления.

Графика 39 Брой на извършителите на нападението/заплахата (%)

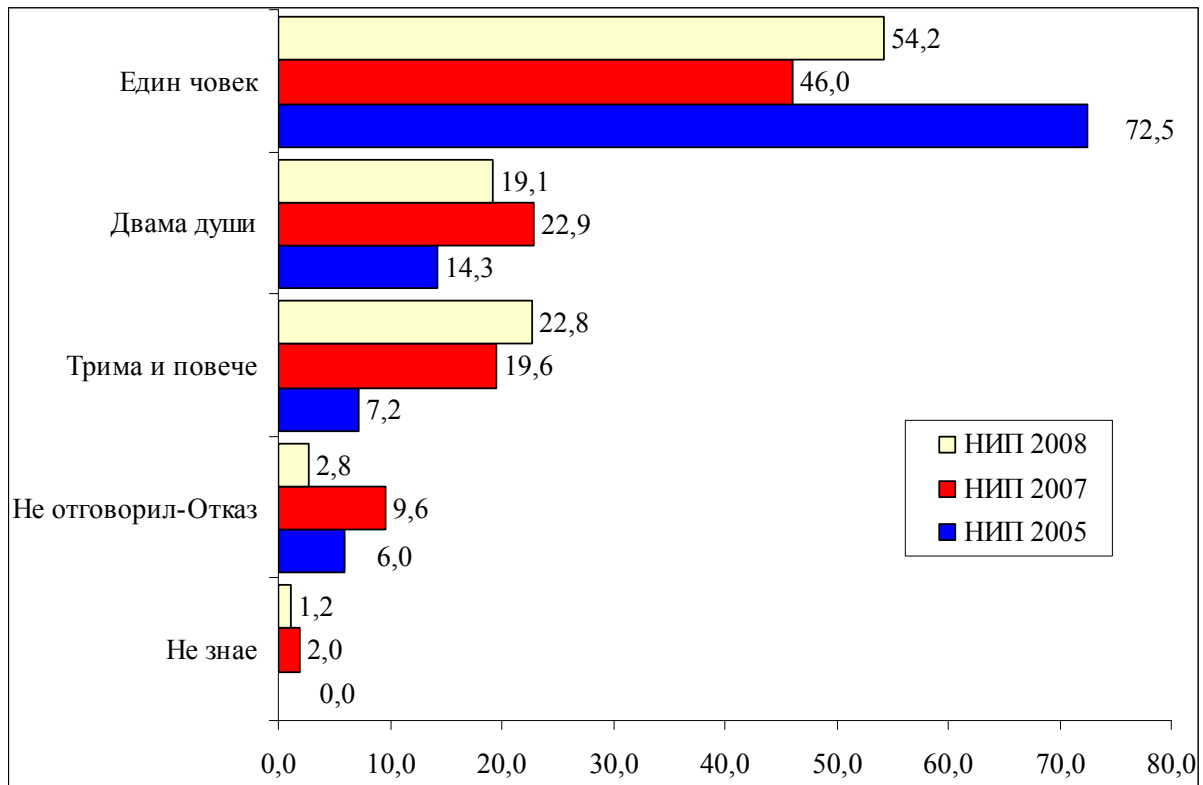

База: НИП 2005г. N=31; НИП 2007г. N=111; НИП 2008г. N=67

Променя се и характерът на самите престъпления. **Нараства делът на инцидентите, в които е била използвана сила от страна на нападателите (НИП 2007 г.- 33.2%, НИП 2008г. – 41.7%).** Увеличен е и делът на жертвите, които са били наранени при инцидента (23.2%).

Графика 40 Използване на сила при нападението/заплахата (%)

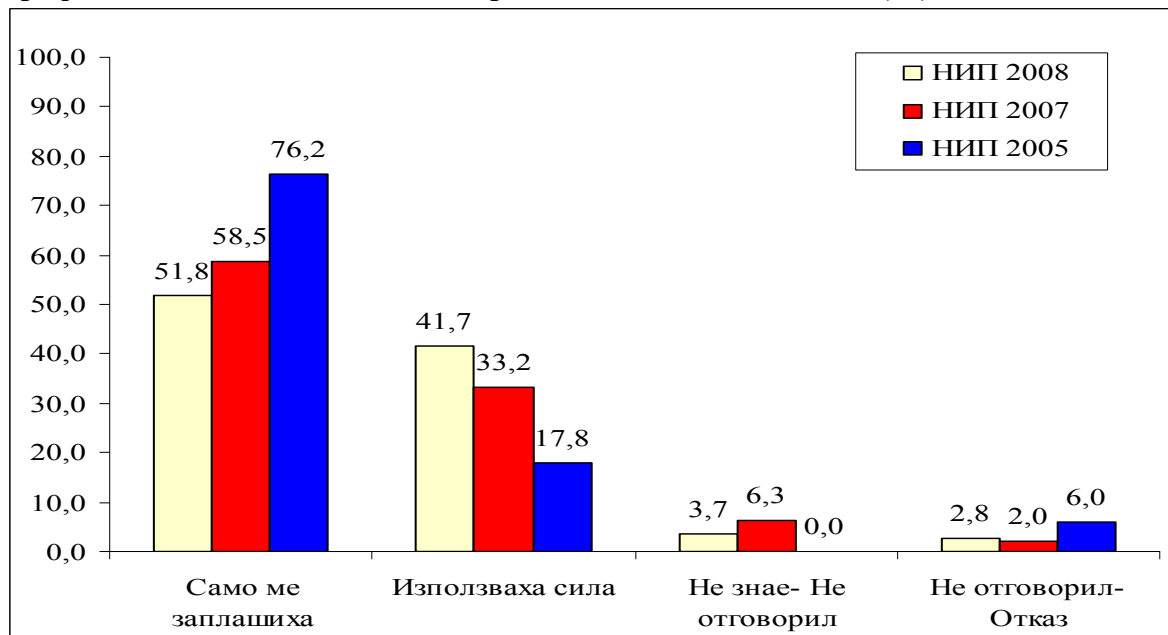

База: НИП 2005г. N=31; НИП 2007г. N=111; НИП 2008г. N=67

11.3 Заявяване на нападението/заплахата в полицията

Нападенията/заплахите са една от групите престъпления, при които степента на съобщаване за инцидентите в полицията е твърде динамична.

Графика 41 Дял на заявите в полицията за извършеното нападение/заплаха (%)

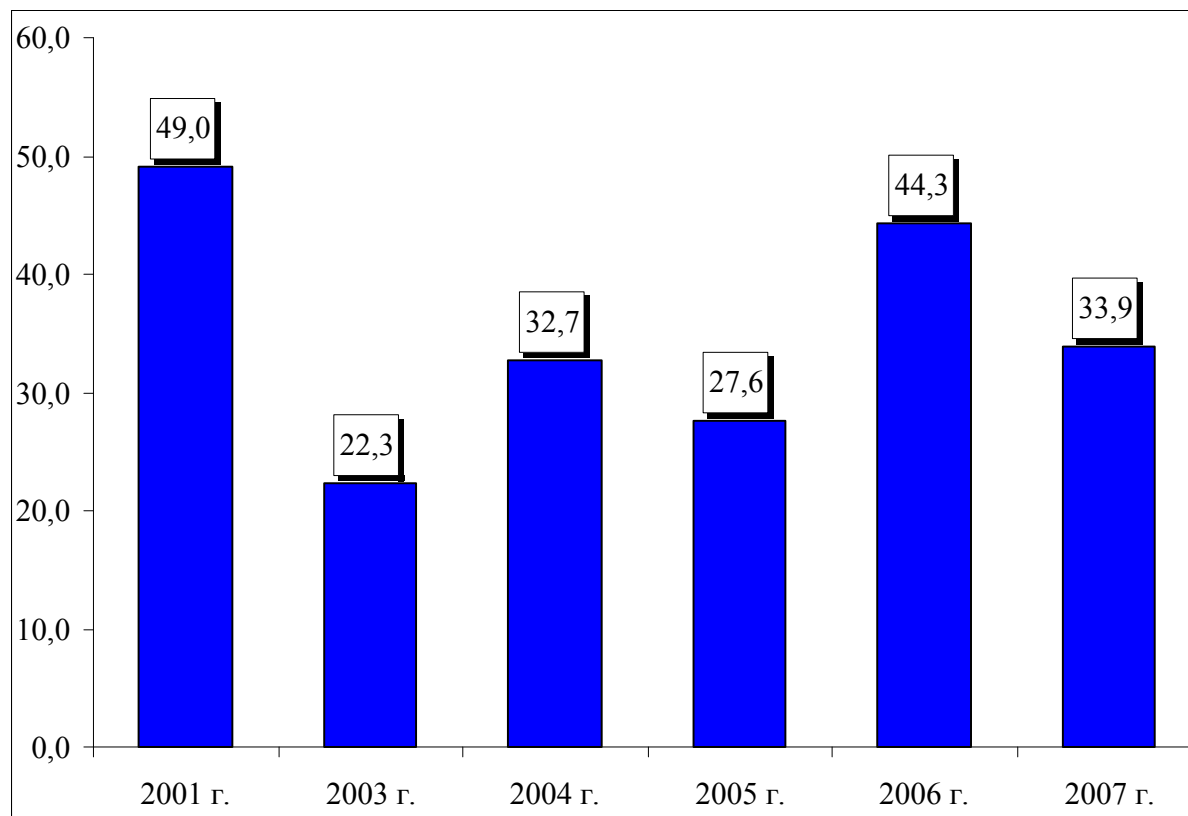

База: 2001г. N=34; 2003г. N=18; 2004г. N=7; 2005г. N=16; 2006г. N=40; 2007г. N=35

Най-често посочваните причини за избягване на регистрацията на тези престъпления в полицията е, че жертвите не вярват, че полицията ще направи нещо (32.2%) и защото пострадалите са се справили сами с инцидента (25.2% (*Приложение 1*)). В най-голяма степен недоверие към полицията изразяват жителите на столицата. По-скептични към действията на полицията са мъжете, като скептицизмът нараства с увеличаването на доходите на пострадалите.

Таблица 26 Причини, поради които жертвите не са съобщили в полицията за извършеното нападение/заплаха – НИП 2008 (%)

	Не беше толкова сериозно, нищо не загубих	Справих се сам/Познавам извършителя	Не е работа на полицията/Не беше нужна полиция	Уведомих други служби за това	Семейството ми се справи само	Полицията не може да направи нищо/Няма доказателства	Полицията няма да направи нищо	Страхувам се/Не обичам полицията	Не посмях (страхувам се от отмъщение)	Друго
Населено място										
София	16,5	29,2	0,0	0,0	0,0	0,0	58,0	12,8	0,0	0,0
Областен град	12,7	27,1	13,7	0,0	27,8	24,3	22,6	14,2	20,9	7,5
Друг град	20,3	20,0	7,6	25,0	0,0	29,8	31,7	15,6	8,7	6,4
Село	28,9	28,0	14,0	28,7	13,7	13,7	27,5	43,3	43,3	0,0
Пол										
Мъж	18,6	36,9	12,7	13,1	0,0	18,2	44,8	25,4	5,6	5,9
Жена	18,1	18,2	7,5	12,5	18,7	22,2	24,7	14,8	23,2	4,2
Възраст-групи										
15 - 29	10,3	10,3	10,3	23,2	10,3	35,5	25,2	0,0	10,3	10,3
30 - 59	18,7	26,0	13,2	12,9	17,0	19,6	46,2	25,7	18,4	0,0
60 +	23,1	34,2	5,4	5,7	7,7	12,0	23,4	24,5	19,1	5,7
Доход - групи										
До 250 лева	9,0	39,5	9,0	0,0	21,5	9,7	18,0	42,1	22,2	9,3
251 - 500 лева	6,2	17,5	6,2	25,4	12,1	6,0	43,0	20,1	20,1	0,0
501 - 750 лева	40,4	40,4	0,0	0,0	0,0	0,0	59,6	0,0	0,0	0,0
751 - 1000 лева	0,0	0,0	0,0	0,0	0,0	100,0	0,0	0,0	0,0	0,0
1001 - 1500 лева	100,0	100,0	100,0	0,0	0,0	0,0	0,0	0,0	0,0	0,0

11.4 Степен на удовлетвореност от действията на полицията

При този вид престъпления също се констатира известно намаление в дела на удовлетворените от начина, по който е реагирала полицията. Най-често посочваните причини за това са недостатъчните действия от страна на полицията (85.6%), неразкриването на нарушителя (62.2%) и липсата на заинтересованост от страна на полицията (45.7%) (Приложение 1).

Графика 42 Удовлетвореност на жертвите на нападение/заплаха от действията на полицията по разкриване на престъплението (%)

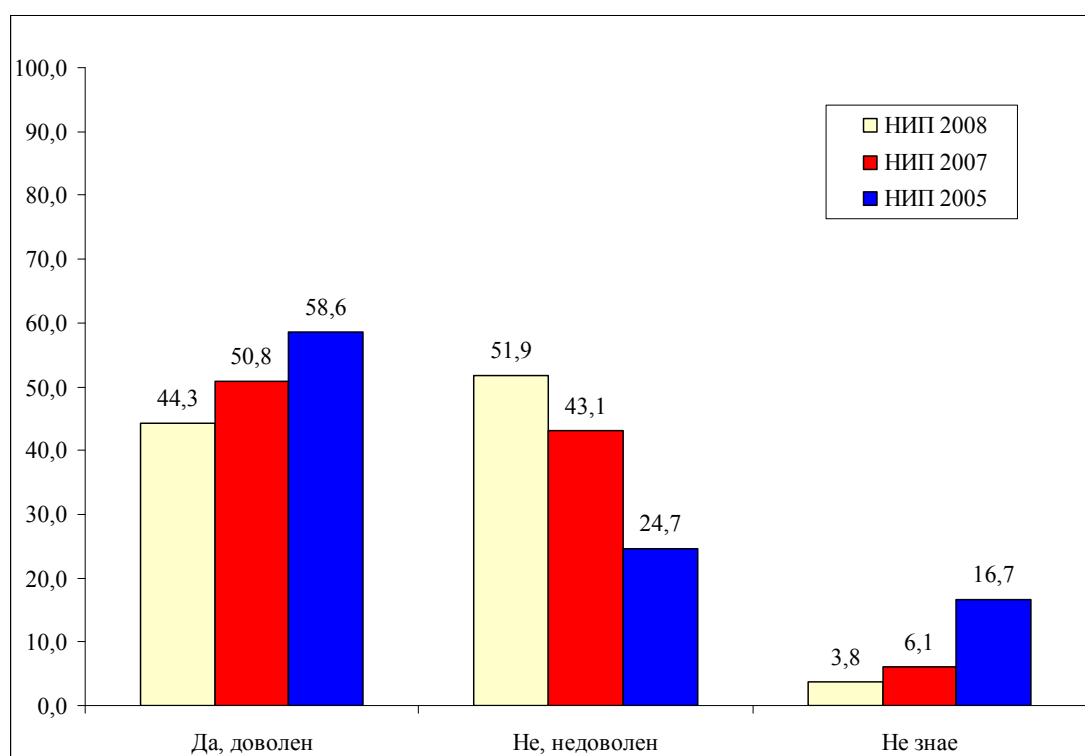

База: НИП 2005г. N=8; НИП 2007г. N=45; НИП 2008г. N=24

Най-висок е делът на посочилите, че полицията не е направила достатъчно при работата си над извършеното срещу тях престъпление сред жителите на по-малките градове и селата.

При най-младите (15-29г.) недоволството е насочено предимно към проявеното отношение и ефективността на органите на реда: всички респонденти от тази възрастова група са на мнение, че полицията не е направила достатъчно, не е проявила интерес и не е заловила извършителя.

Таблица 27 Причини, поради които респондентите не са доволни от действията на полицията (%)

	НИП-2007						НИП-2008							
	Не направиха достатъчно	Не проявиха интерес	Не откриха и не заловиха престъпни лика	Не ми върнаха имущест вото	Не ме осведомиха добре	Не се отнесоха добре с мен, бяха неучтивни	Мина много време докаго дойдат	Друго	Не напра виха достат ъчно	Не проявиха интерес	Не откриха и не заловиха престъпника	Не ми върнаха имуществото	Не ме осведомиха добре	Не се отнесоха добре с мен, бяха неучтивни
Населено място														
София	100,0	50,9	50,9	27,3	50,9	79,3	28,4	0,0	70,1	39,5	69,5	0,0	39,5	0,0
Областен град	73,1	18,9	12,3	15,6	9,0	22,3	0,0	23,2	79,3	31,8	74,9	74,9	47,6	25,1
Друг град	100,0	100,0	77,0	41,8	59,9	35,2	77,0	0,0	100,0	44,3	44,3	0,0	0,0	44,3
Село		0,0	0,0	0,0	0,0	0,0	0,0	0,0	100,0	100,0	50,0	0,0	0,0	0,0
Пол														
Мъж	73,0	64,3	54,8	17,4	35,3	37,3	44,5	23,3	85,7	44,1	58,4	36,4	17,4	39,5
Жена	100,0	21,6	13,8	32,1	24,4	39,9	0,0	0,0	85,6	47,7	66,7	19,0	37,9	0,0
Възраст-групи														
15 - 29	100,0	39,0	21,6	21,6	21,6	21,6	0,0	0,0	100,0	100,0	100,0	50,0	0,0	50,0
30 - 59	73,4	46,8	46,8	19,0	43,6	45,6	36,7	14,4	77,1	34,4	60,7	26,3	42,7	15,3
60 +	100,0	47,4	24,5	47,4	0,0	45,8	24,5	29,7	100,0	0,0	0,0	0,0	0,0	0,0
Доход - Групи														
До 250 лева	100,0	40,5	40,5	13,2	27,2	39,6	40,5	16,0	100,0	29,9	0,0	0,0	0,0	0,0
251 - 500 лева	51,7	21,9	0,0	51,7	29,8	51,7	0,0	48,3	100,0	100,0	100,0	0,0	0,0	100,0
501 - 750 лева	100,0	100,0	100,0	100,0	100,0	0,0	100,0	0,0	68,5	34,3	100,0	65,7	68,5	0,0
751 - 1000 лева	0,0	0,0	0,0	0,0	0,0	0,0	0,0	0,0	100,0	55,8	55,8	55,8	44,2	44,2
1001 - 1500 лева	100,0	0,0	0,0	0,0	0,0	100,0	100,0	0,0	0,0	0,0	0,0	0,0	0,0	0,0
над 1500	100,0	0,0	0,0	0,0	0,0	0,0	0,0	0,0	0,0	0,0	0,0	0,0	0,0	0,0

ХІІ. Общи тенденции на престъпността в страната според данни от НИП

Използваният в НИП изследователски инструментариум регистрира равнището на виктимизация сред населението за 11 вида престъпления. Един от основните индикатори за оценка равнището на престъпност в страната се базира на въпрос за всяко от изследваните престъпления: „През последните 5 години ставали ли сте жертва на ... ?”. **НИП 2008 г. регистрира значително намаляване на дела на жертвите на престъпления в сравнение с 2002 г., но през последната година общата тенденция е към стабилизация на този дял.** Престъпленията, при които се регистрира спад в дела на жертвите през последната година, са: грабежите, нападенията/заплахите и кражбите на велосипед. Непроменени статистически значимо са дяловете на пострадалите от кражби на вещь или част от кола, взломни кражби и опитите за такива, кражби на лично имущество и сексуални престъпления. Леко е увеличен дялът на потърпевшите от кражби на автомобили/камиони.

Таблица 28 Жертви на престъпления през последните 5 години (%)

	НИП 2002 г.	НИП 2004 г.	НИП 2005 г.	НИП 2007 г.	НИП 2008 г.
Кражба на кола - фургон - камион.	2,3	3,0	2,3	1,2	1,9
Кражба на вещь или част от кола	12,7	10,5	10,4	7,3	7,6
Умишлени повреди на кола - фургон- камион	5,7	6,2	4,7	-	5,0
Кражба на мотоциклет	7,7	5,6	-	7,9	-
Кражба на велосипед	12,0	14,3	12,4	10,7	10,3
Взломна кражба	10,4	10,2	7,2	5,4	5,5
Опит за взломна кражба	5,8	5,4	3,0	3,4	3,7
Грабеж	1,5	2,8	1,2	1,5	1,1
Кражба на лично имущество	14,5	10,7	7,3	7,4	7,6
Сексуални престъпления	0,9	1,0	0,3	0,6	0,5
Нападение заплаха	4,6	5,1	2,6	4,5	2,7

База: НИП 2002г. Население N=1615; НИП 2004г. Население N=1101; НИП 2005г. Население N=1202; НИП 2007г. Население N=2463; НИП 2007г. Население N=2499

Тенденцията за намаление на дела на жертвите на престъпления или неговото стабилизиране, регистрирана от НИП, като цяло е в съответствие с данните от полицейските статистики, които се базират на регистрираните в полицията престъпления. Известно безпокойство буди слабото увеличение на виктимизацията на българските граждани през 2007 г., но засега то остава в рамките на възможната статистическа грешка и е по-скоро индикатор за стабилизация около достигнатите равнища.

Графика 43 Жертви на престъпления според НИП и регистрирани престъпления от полицията

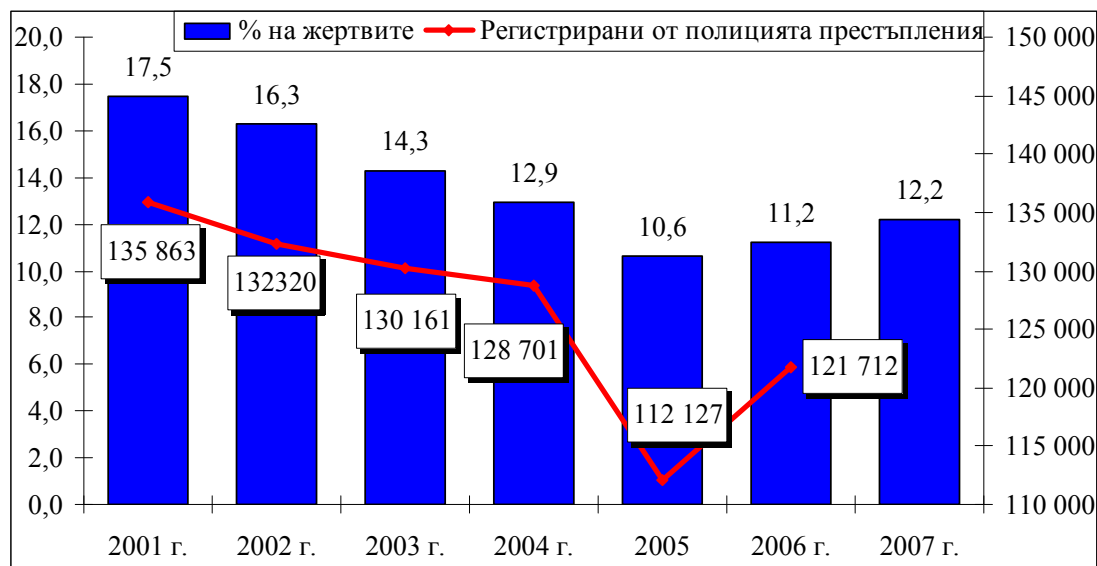

База: НИП 2002г. Население N=1615; НИП 2004г. Население N=1101; НИП 2005г. Население N=1202; НИП 2007г. Население N=2463; ; НИП 2007г. Население N=2499

Броят на жертвите на престъпления е по-малък в сравнение с броя на извършените престъпления, тъй като част от гражданите стават жертви на повече от едно престъпление (Графика 44). Броят на жертвите на криминални деяния е намалявал през разглеждания период средно с около 73 хиляди души годишно до 2005г., след което се регистрира слабо нарастване както в броя на извършените престъпления, така и в броя на пострадалите от тях.

Графика 44 Брой жертви на престъпления и брой престъпления според НИП

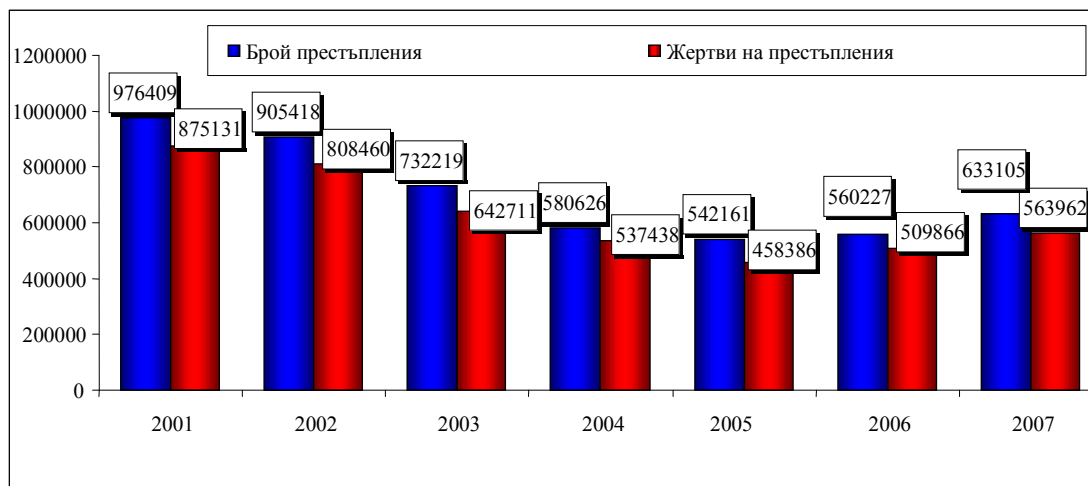

База: НИП 2002г. Население N=1615; НИП 2004г. Население N=1101; НИП 2005г. Население N=1202; НИП 2007г. Население N=2463; НИП 2008г. Население N=2499

Основните фактори, които влияят върху разликата между броя на регистрираните в полицейската статистика престъпления и действителната престъпност в страната, са два. На първо място, това е степента на латентност, определяна чрез дела на жертвите на престъпления, които не заявяват за тях в полицията. **Според гражданите, недостатъчните усилия, полагани от органите на реда, както и не достатъчната им ефективност, са най-значимите причини за нежеланието на жертвите да уведомяват полицията за извършените престъпления.** Тези причини водят и до известно намаление в дела на заявите пред органите на МВР за извършените престъпления през последната година. Чувствителното повишаване на разкриваемостта на престъпленията, подобряването на отношението към пострадалите и увеличаването на публичността за работата на полицията се очертават като най-важни фактори за намаляване на латентността, стабилизиране на доверието в полицията и нарастване на дела на престъпленията, които се съобщават от гражданите.

Втори фактор, влияещ върху несъответствието между действителната и регистрираната престъпност, са различните полицейски филтри при отчитане на заявените престъпления. Тези филтри са различни при различните видове престъпления и поради тях заявени в полицията престъпления не винаги се отчитат от полицейската статистика.

Графика 45 Дял на заявените в полицията престъпления (%)

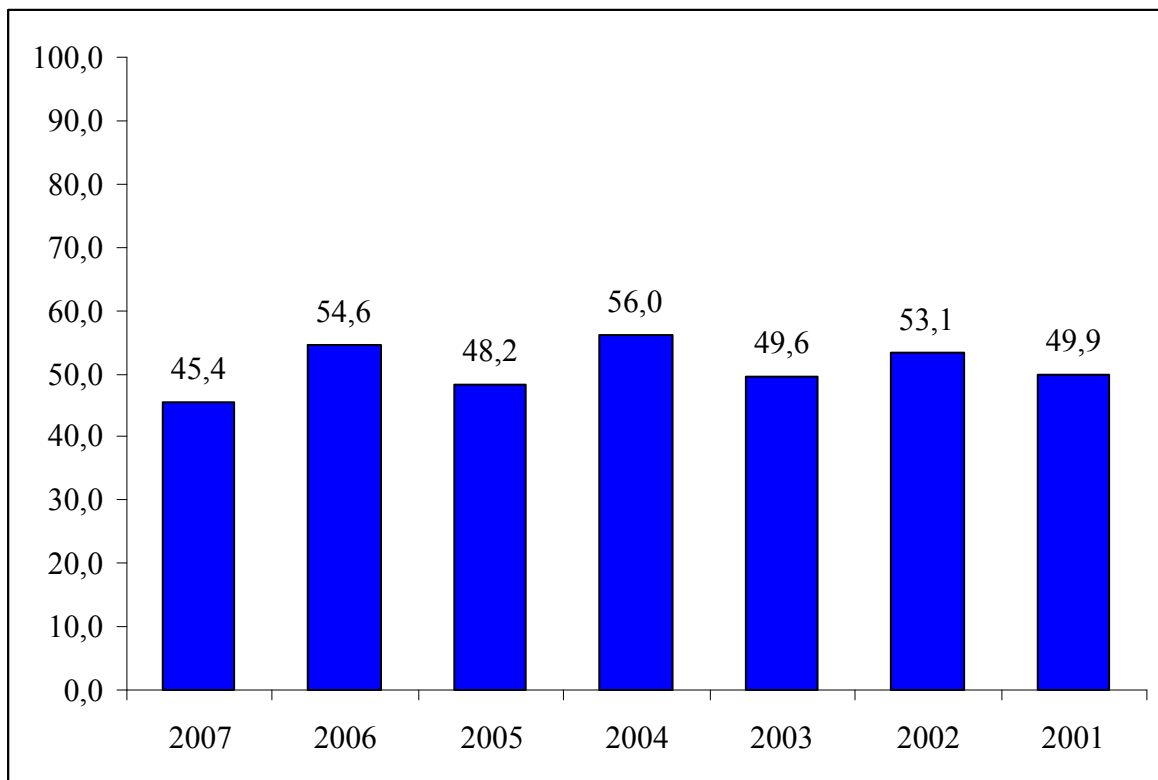

База: Всички жертви

Най-висок е дялът на жертвите на престъпления през последните 5 години сред жителите на град София (43.6%) и на областните градове (29.4%). В по-малките градове и селата този дял е значително по-нисък.

Данните за виктимизацията на българските граждани както за последните 5 години, така и за предходната година не регистрират съществени различия във виктимизацията на мъжете и жените.

Дялът на жертвите е най-нисък сред най-възрастните. Регистрирана е и зависимостта с увеличаване на образователното равнище да нараства и вероятността от виктимизация.

Дялът на жертвите на престъпления се увеличава сред по-заможните слоеве на българското население. Това определя и лицата с най-високи доходи като високо рискова група в страната по отношение на виктимизацията.

Таблица 29 Социо-демографски профил на жертвите на престъпления (%)

	Жертви през последните 5 години				Жертви в предходната година			
	НИП-2007		НИП-2008		Жертви - 2006 г.		Жертви - 2007 г.	
	Не	Да	Не	Да	Не	Да	Не	Да
Населено място								
София	68,8	31,2	56,4	43,6	82,4	17,6	78,4	21,6
Областен град	71,4	28,6	70,6	29,4	87,6	12,4	87,3	12,7
Друг град	81	19	77,1	22,9	90,7	9,3	88,4	11,6
Село	83,4	16,6	85,4	14,6	92,2	7,8	93,1	6,9
Пол								
Мъж	77,2	22,8	74,7	25,3	88,3	11,7	87,1	12,9
Жена	75,7	24,3	73,3	26,7	89,1	10,9	88,4	11,6
Възраст-групи								
15 - 29	72,5	27,5	73,5	26,5	85,0	15,0	86,2	13,8
30 - 59	75,2	24,8	71,4	28,6	89,0	11,0	86,9	13,1
60 +	82,1	17,9	79,0	21,0	91,8	8,2	90,8	9,2
Най-висока степен на завършено образование								
Нямам образование	95,0	5,0	93,3	6,7	100,0	0,0	95,6	4,4
Незавършено основно	83,9	16,1	84,5	15,5	95,2	4,8	88,1	11,9
Основно	80,2	19,8	81,9	18,1	90,9	9,1	90,7	9,3
Средно	75,7	24,3	73,2	26,8	88,6	11,4	88,3	11,7
Полувисше, колеж	75,3	24,7	63,8	36,2	90,0	10,0	81,6	18,4
Висше	68,2	31,8	63,6	36,4	82,0	18,0	83,2	16,8
Отказ	100,0	0,0	31,5	68,5	100,0	0,0	31,5	68,5
Не знае- Не отговорил	46,5	53,5	86,0	14,0	46,5	53,5	100,0	0,0
Доход - групи								
До 250 лева	80,7	19,3	83,7	16,3	92,4	7,6	91,8	8,2
201 - 500 лева	77,8	22,2	77,3	22,7	88,2	11,8	88,7	11,3
501 - 750 лева	76,8	23,2	73,6	26,4	90,5	9,5	90,1	9,9
751 - 1000 лева	68,8	31,2	66,6	33,4	90,8	9,2	84,1	15,9
1001 - 1500 лева	67,4	32,6	69,6	30,4	76	24	79,3	20,7
над 1500	57,9	42,1	62,7	37,3	86,1	13,9	80,3	19,7

Приложение 1: Едномерни разпределения

1. Кражби на автомобили

Графика 1.1 През последните пет години някой от членовете на Вашето домакинство имал ли е личен автомобил, фургон или камион?

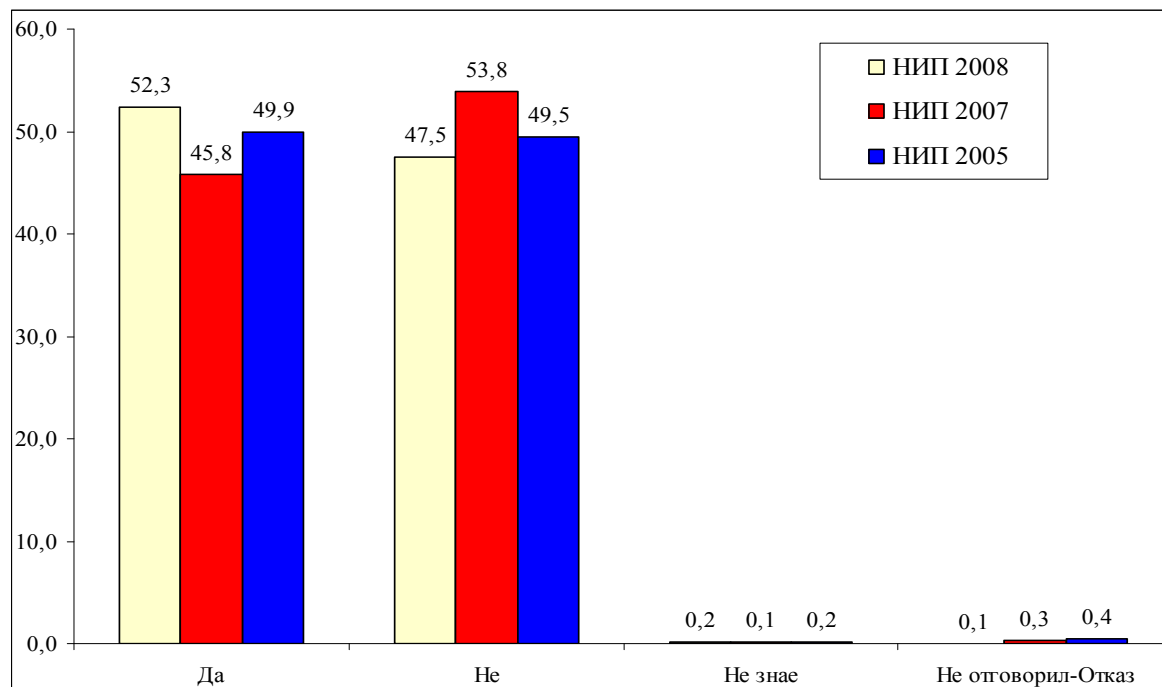

База: НИП 2005г. N=1202; НИП 2007г. N=2463; НИП 2008 г. N=2499

Графика 1.2 Колко превозни средства (лични, не служебни) е използвало Вашето домакинство през по-голямата част от този период?

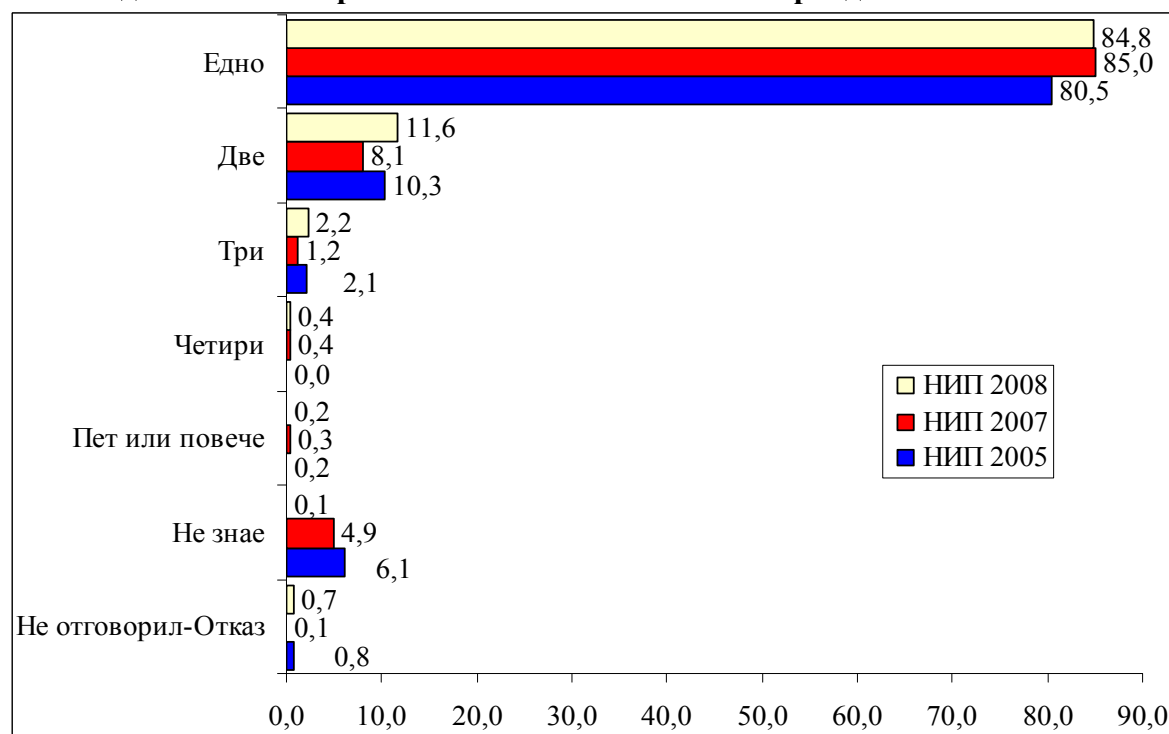

База: НИП 2005г. N=600; НИП 2007г. N=1127; НИП 2008г. N=1307

Графика 1.3 През последните 5 години имало е кражба на автомобил, камион или фургон от Вашето домакинство?

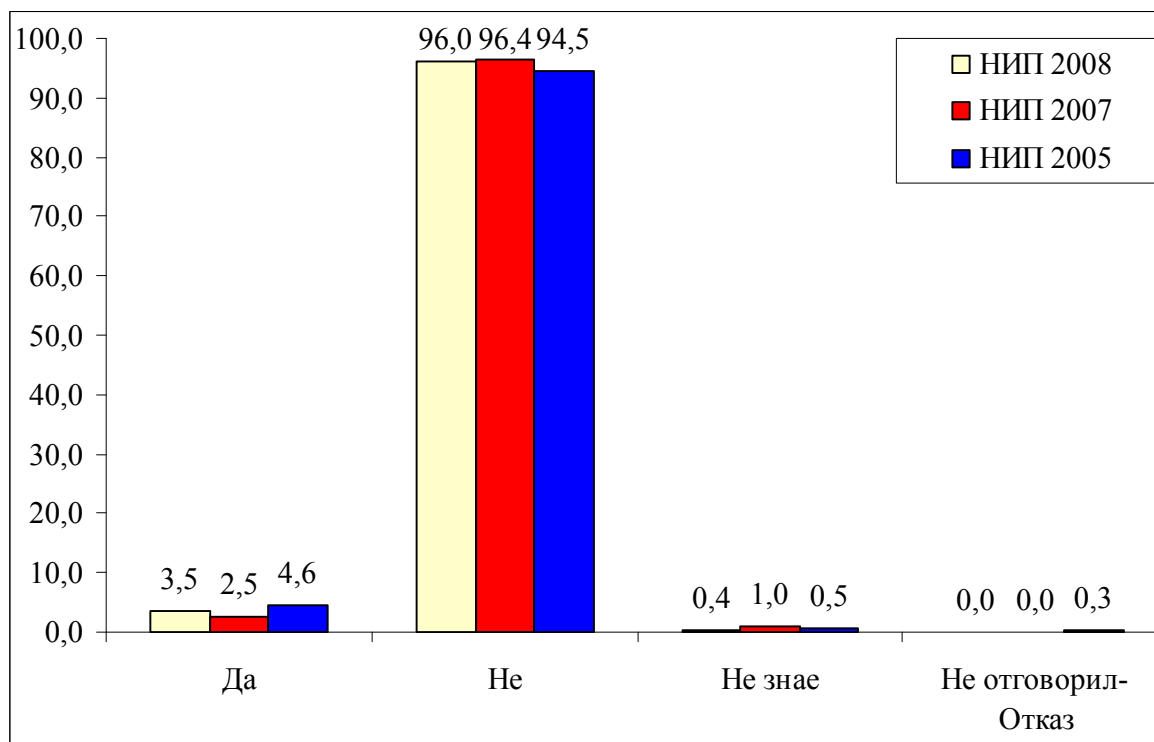

База: НИП 2005г. N=600; НИП 2007г. N=1127; НИП 2008г. N=1307

Графика 1.4 Кога за последно се случи това?

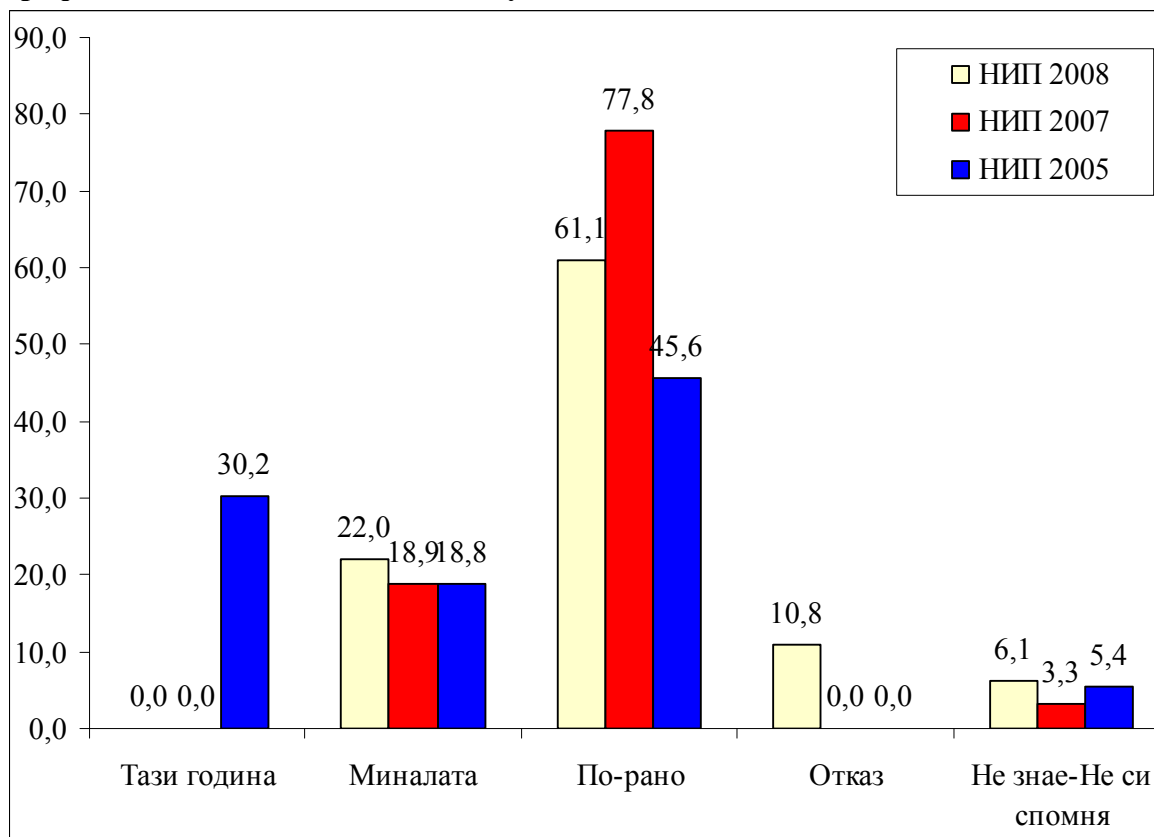

База: НИП 2005г. N=28; НИП 2007г. N=28; НИП 2008г. N=46

Графика 1.5 Къде се случи това (последният път)?

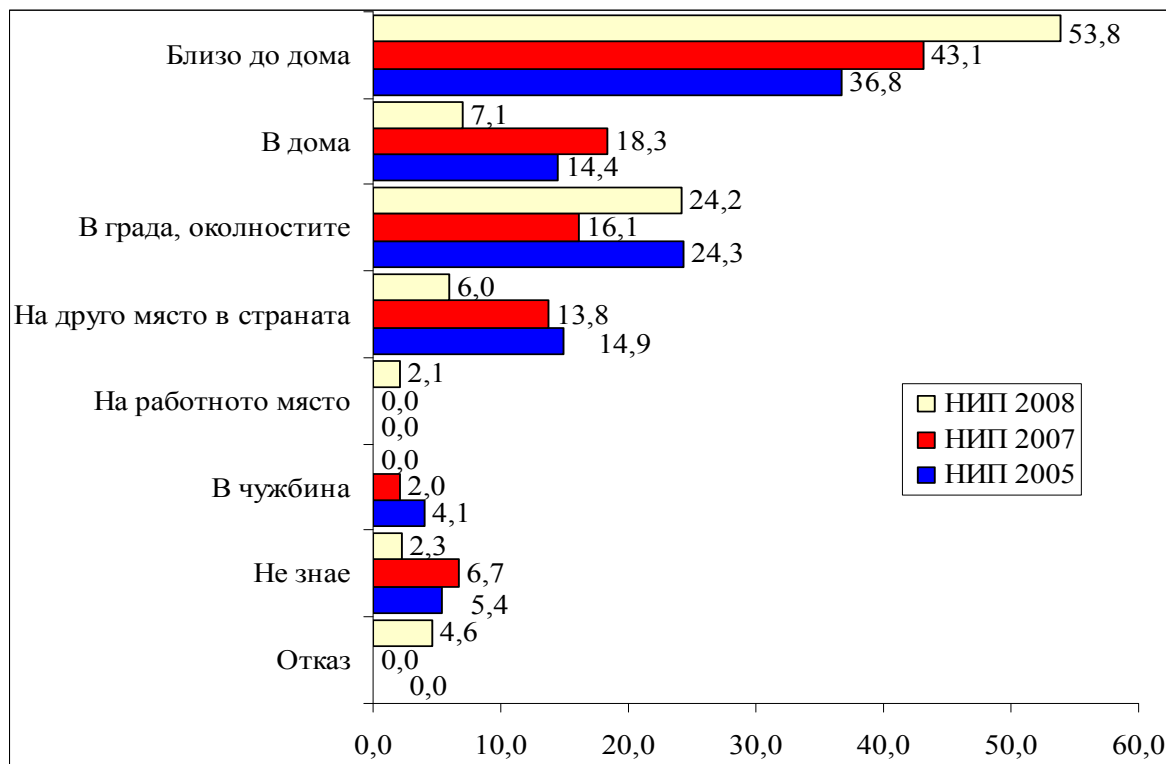

База: НИП 2005г. N=28; НИП 2007г. N=28; НИП 2008г. N=46

Графика 1.6 Беше ли намерен автомобилът /фургонът?

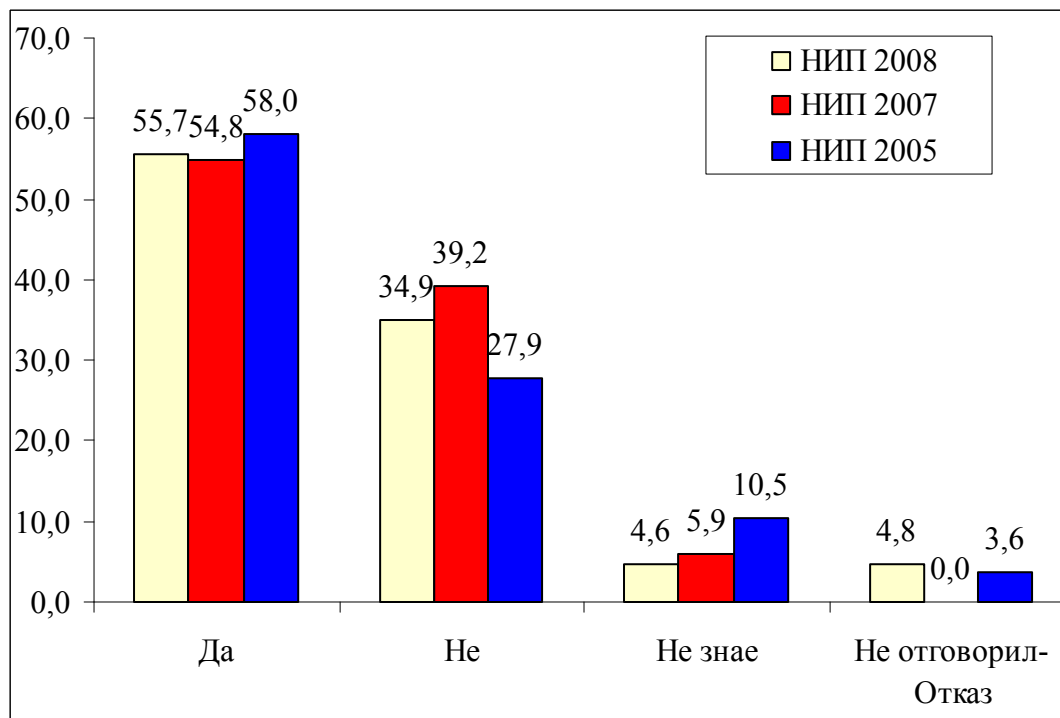

База: НИП 2005г. N=28; НИП 2007г. N=28; НИП 2008г. N=46

Графика 1.7 Платихте ли откупа?

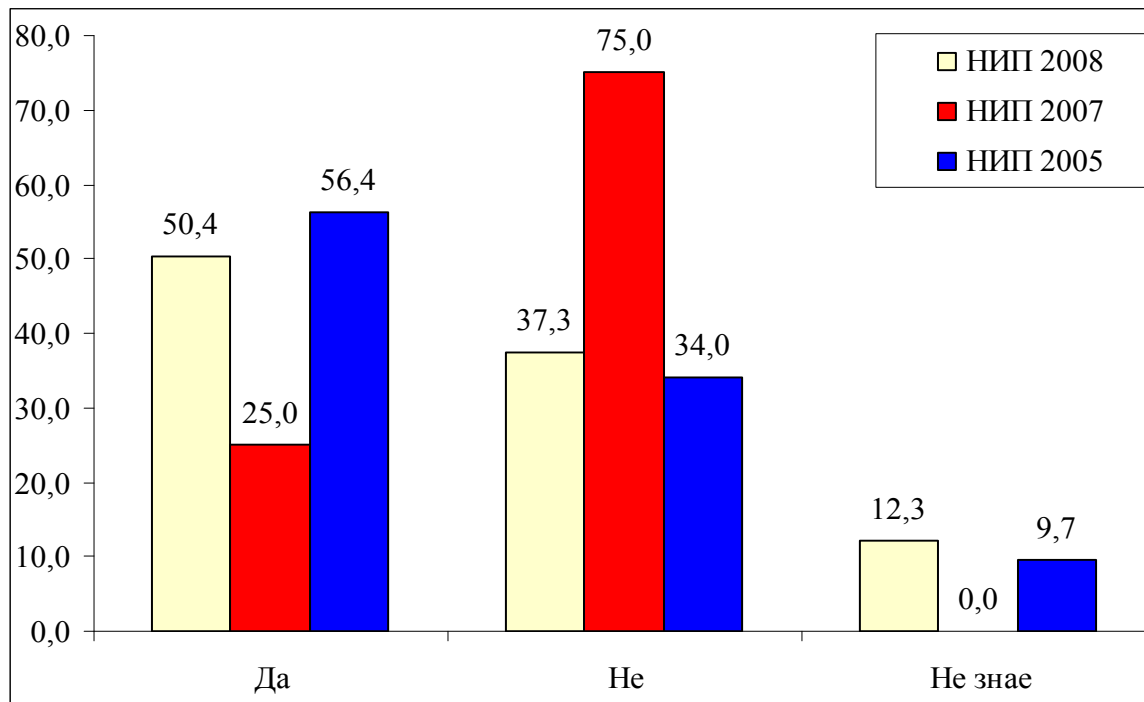

База: НИП 2005г. N=9; НИП 2007г. N=4; НИП 2008г. N=8

Графика 1.8 Съобщихте ли на полицията за кражбата - Вие или някой друг?

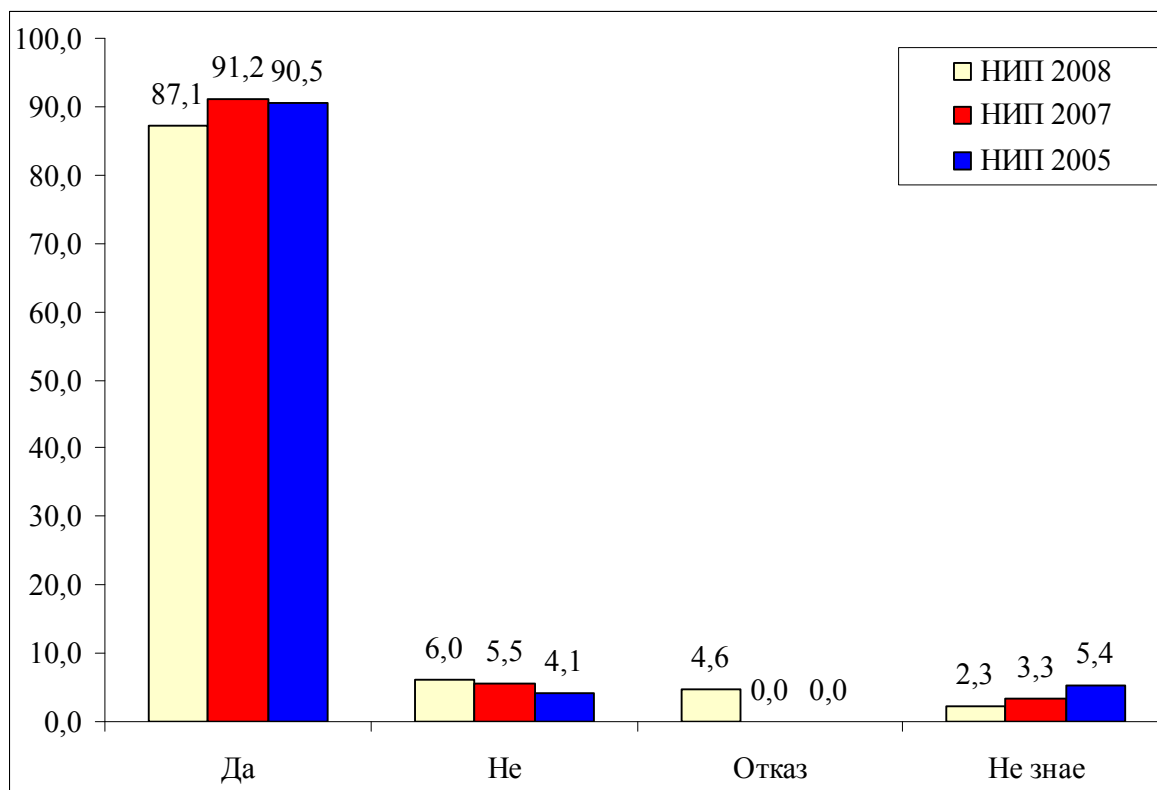

База: НИП 2005г. N=28; НИП 2007г. N=28; НИП 2008г. N=46

Графика 1.9 Като цяло, колко сериозен беше инцидентът за Вас или за Вашето домакинство?

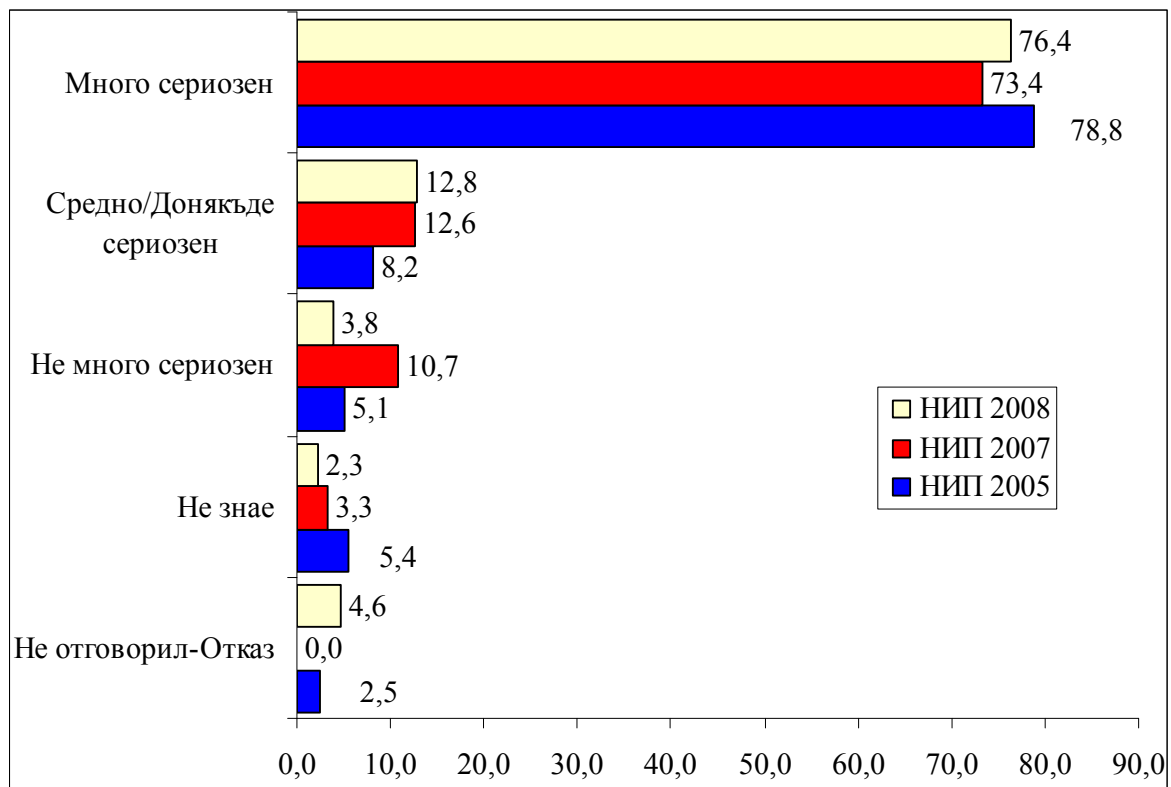

База: НИП 2005г. N=28; НИП 2007г. N=28; НИП 2008г. N=46

2. Кражби от автомобили

Графика 2.1 През последните 5 години имало ли е кражба на имущество от колата Ви или на част от кола?

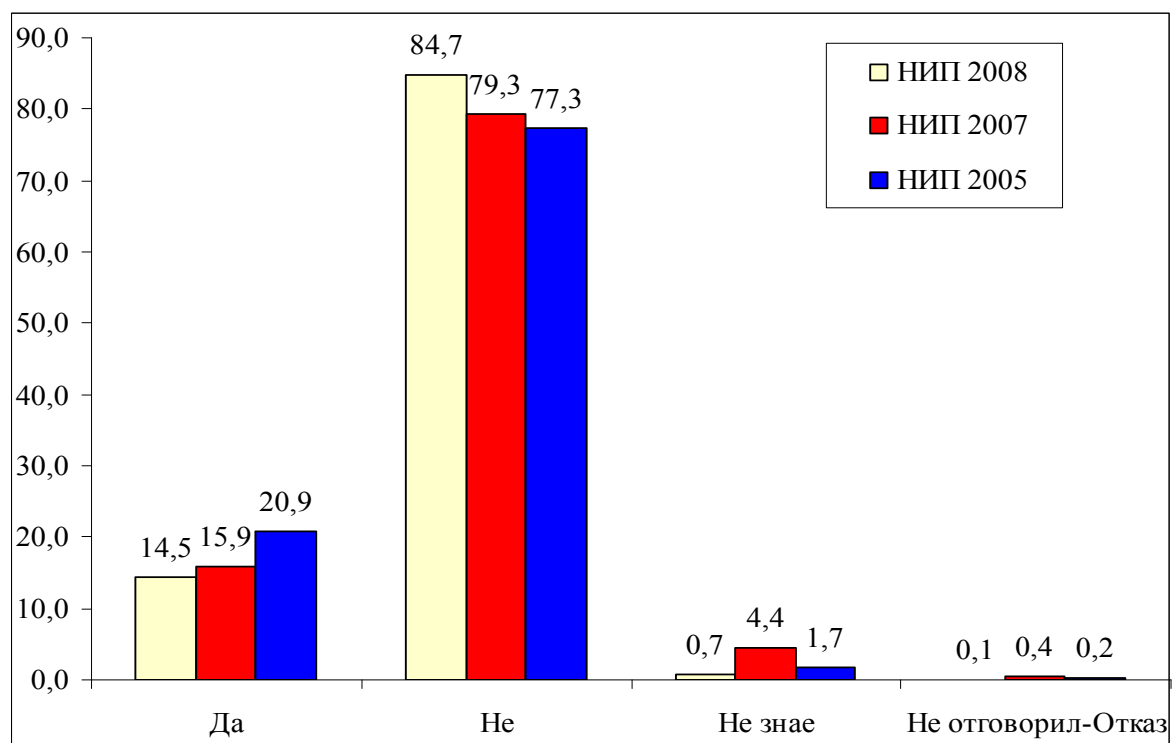

База: НИП 2005г. N=600; НИП 2007г. N=1127; НИП 2008г. N=1307

Графика 2.2 Кога за последно се случи това?

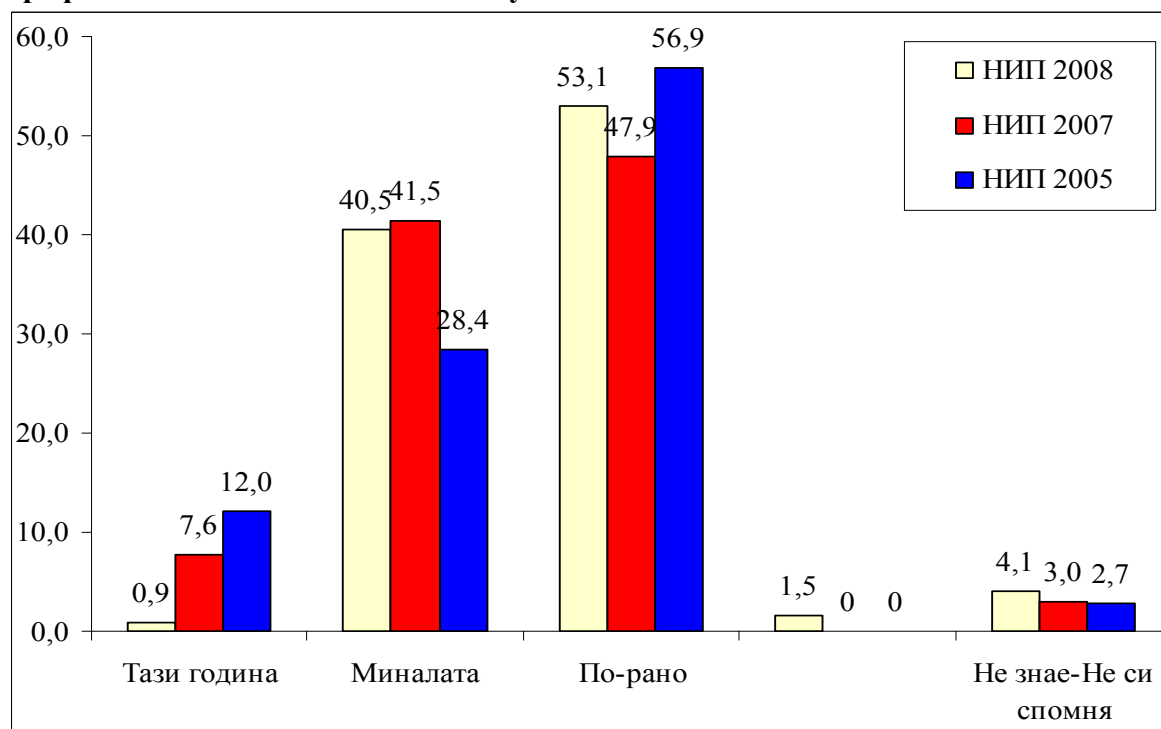

База: НИП 2005г. N=125; НИП 2007г. N=179; НИП 2008г. N=189

Графика 2.3 Колко пъти се случи това през последната година?

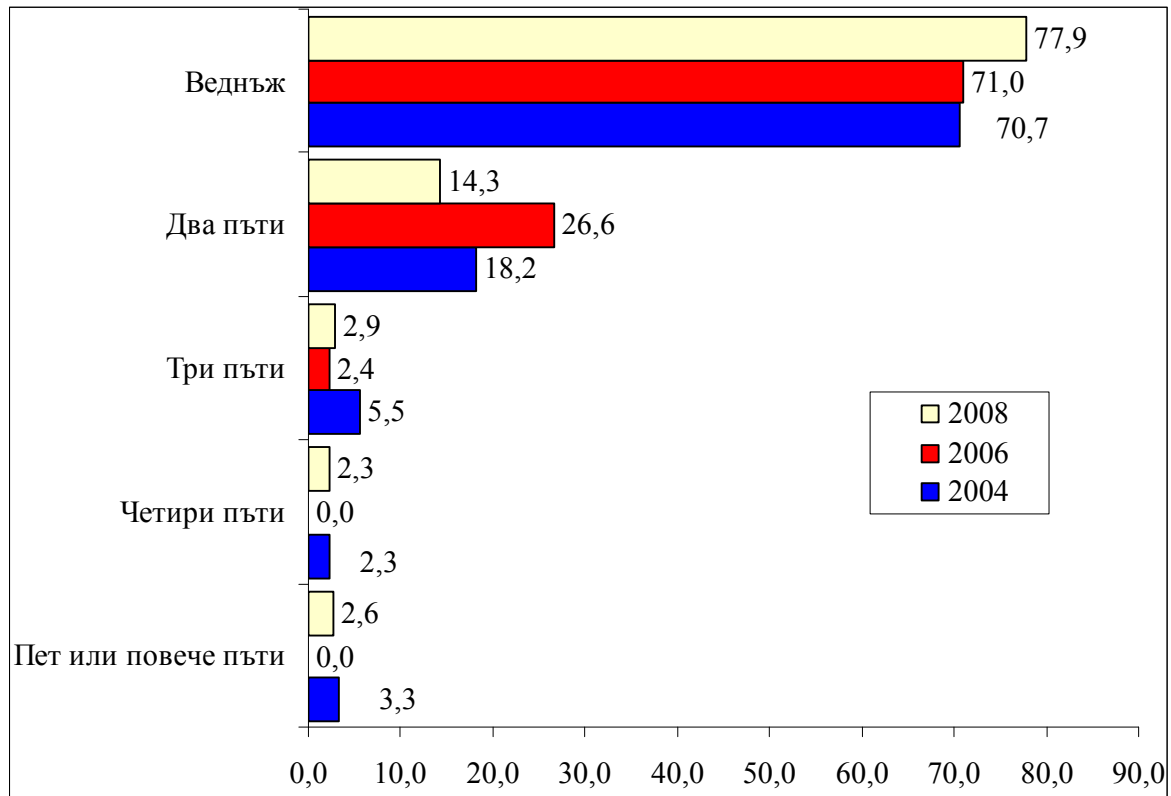

База: НИП 2005г. N=36; НИП 2007г. N=74; НИП 2008г. N=77

Графика 2.4 Къде се случи това (последният път)?

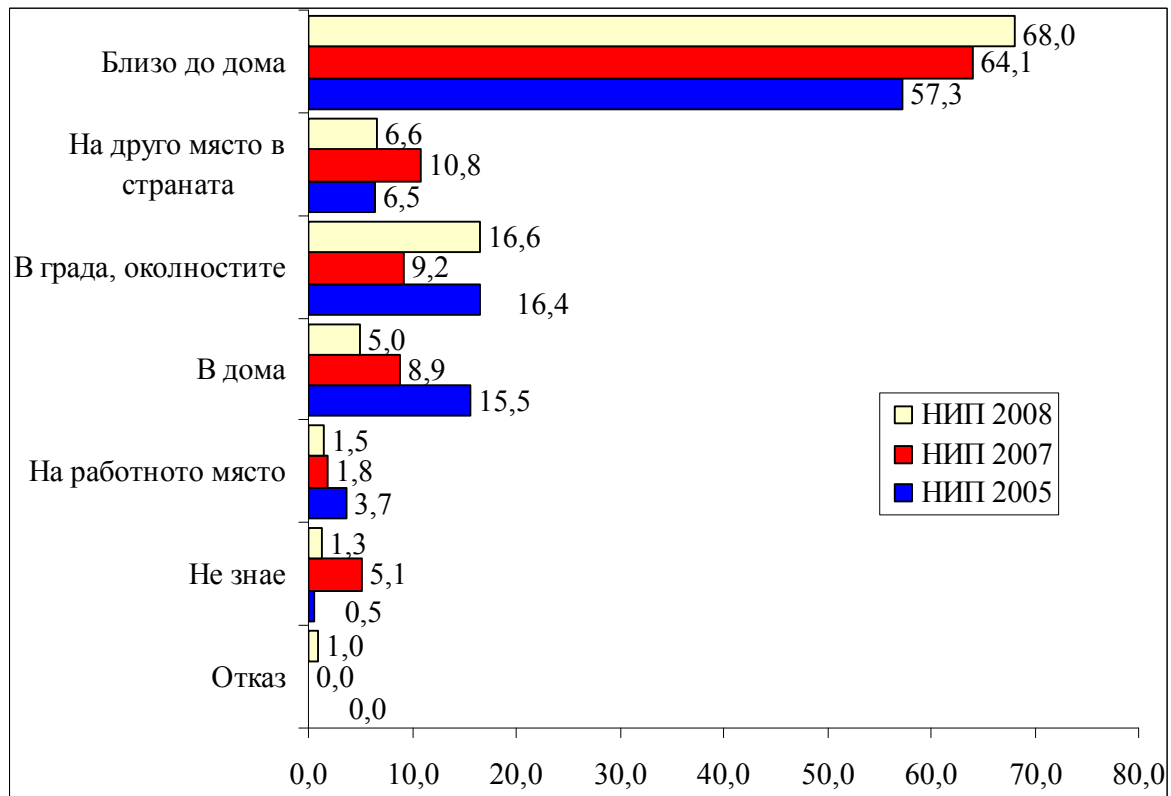

База: НИП 2005г. N=125; НИП 2007г. N=179; НИП 2008г. N=189

Графика 2.5 Полицията беше ли уведомена от Вас или от някой друг за инцидента?

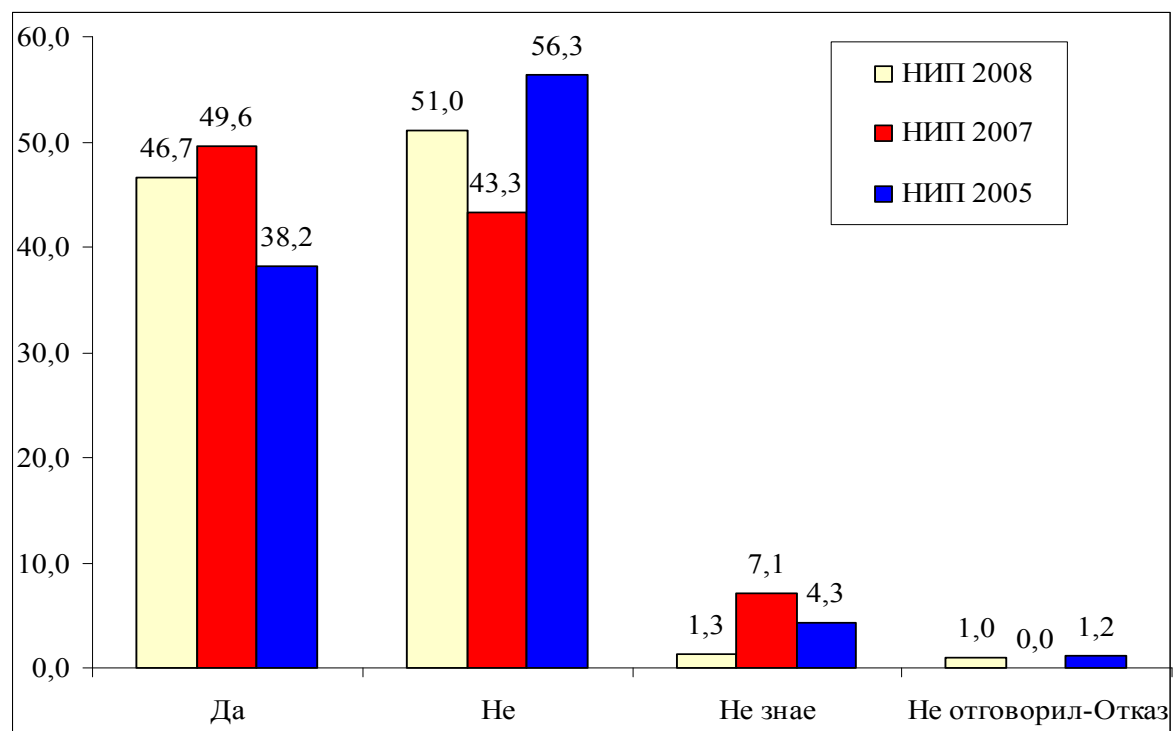

База: НИП 2005г. N=125; НИП 2007г. N=179; НИП 2008г. N=189

Графика 2.6 Защо не съобщихте в полицията?

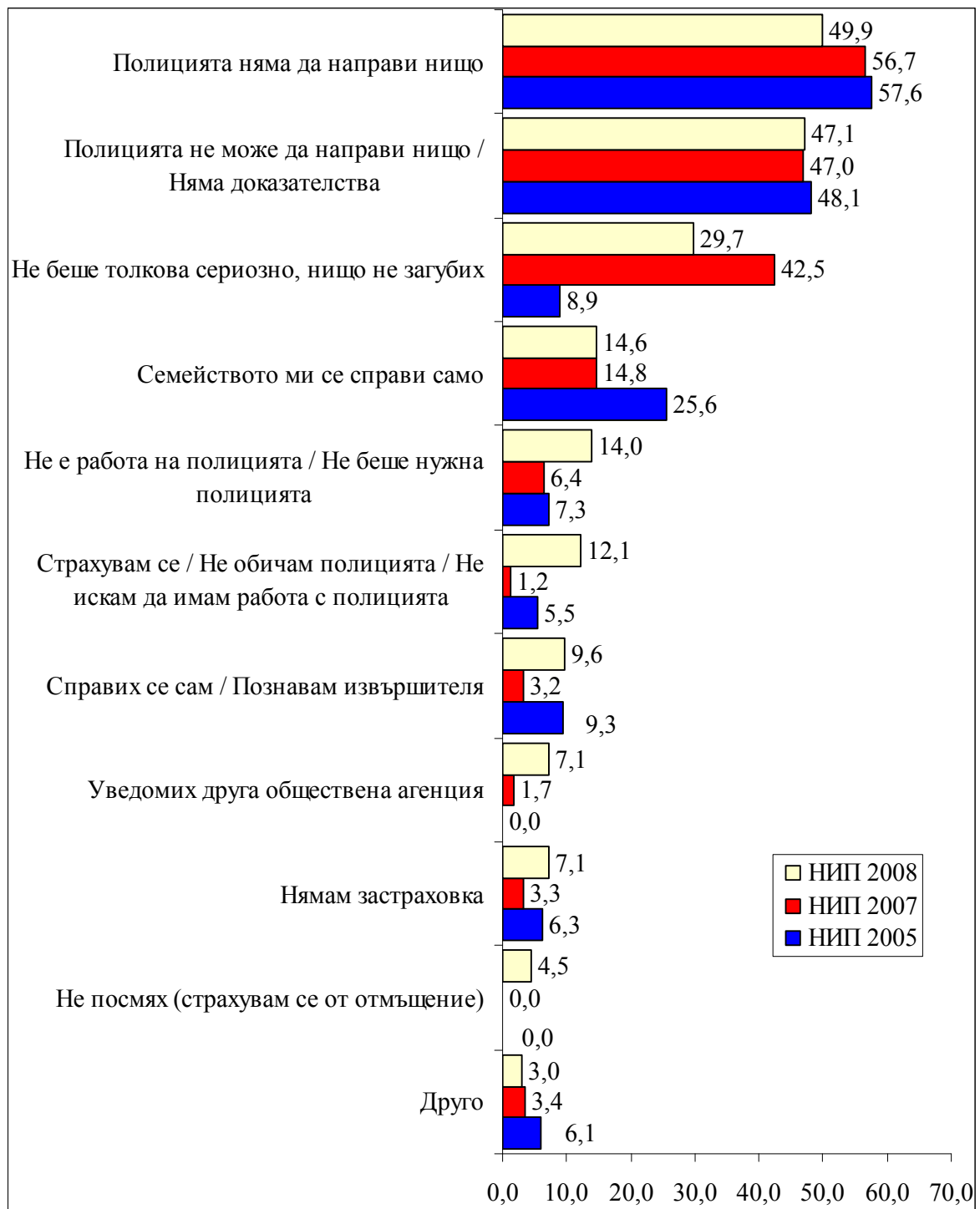

Графика 2.7 Защо сте недоволен/а?

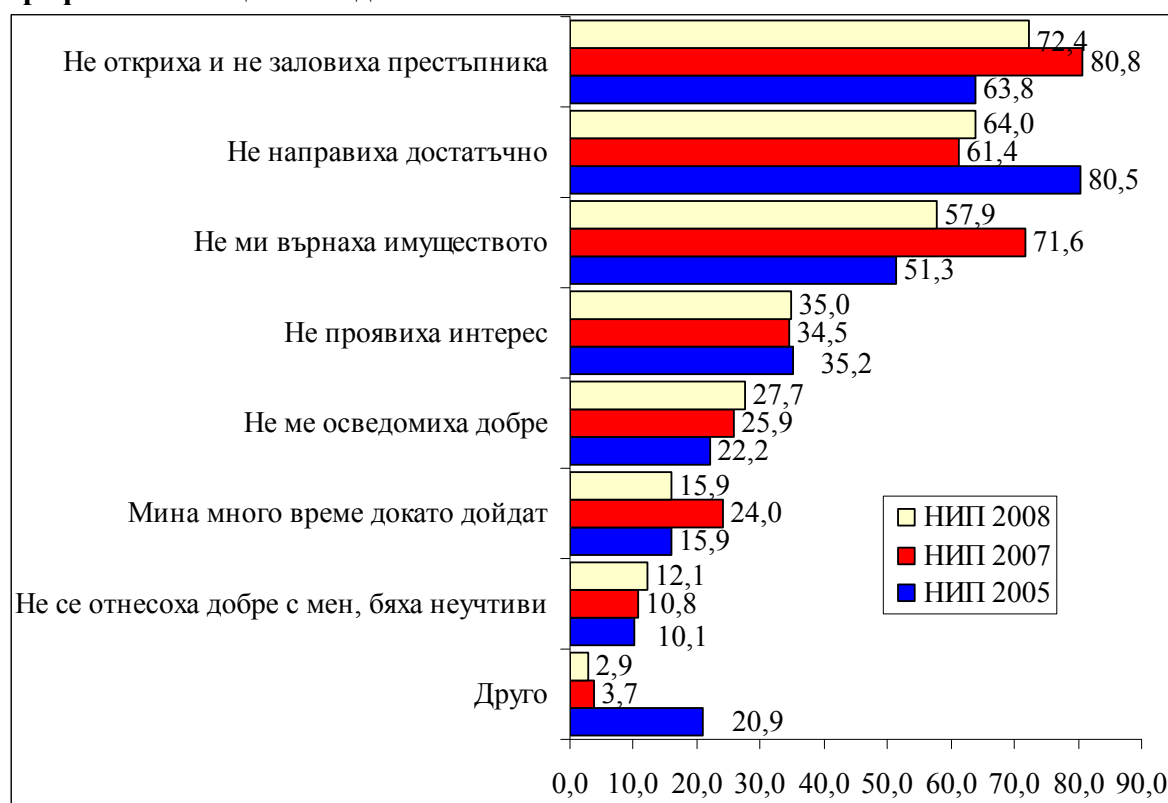

Графика 2.8 Като цяло, колко сериозен беше инцидентът за Вас или за Вашето домакинство? Много сериозен, донякъде сериозен или не много сериозен?

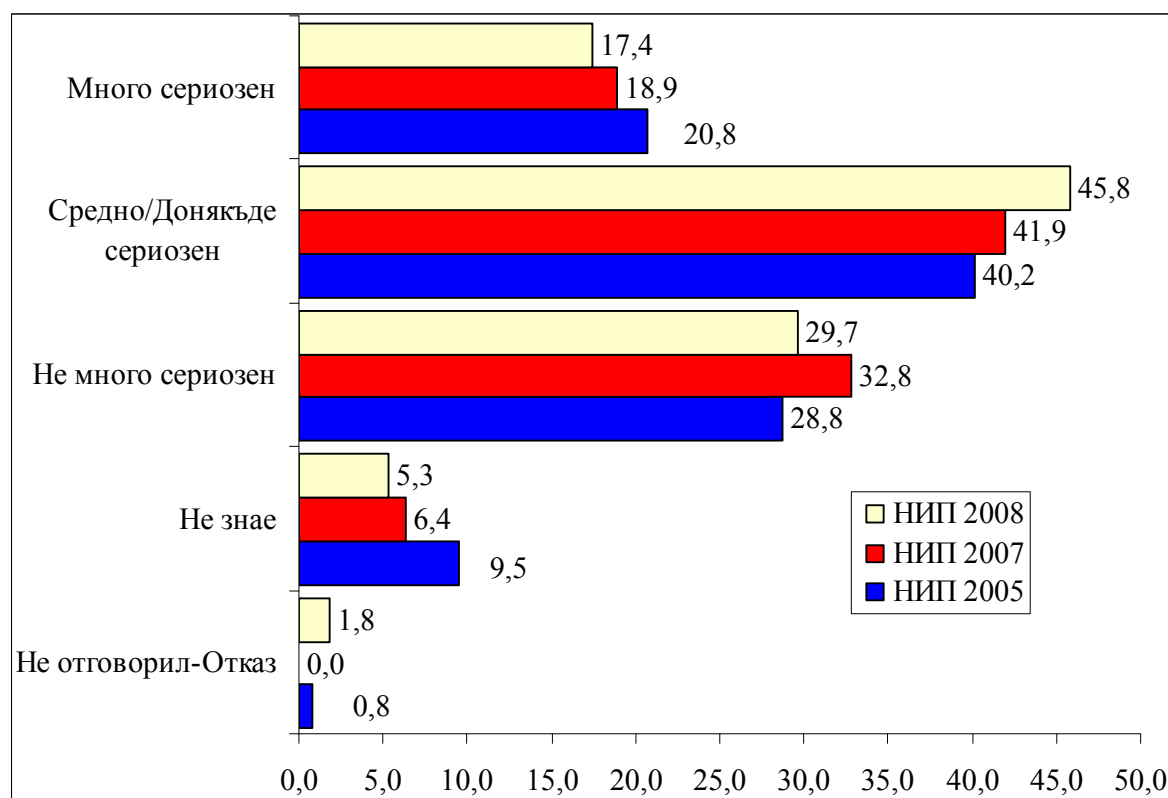

База: НИП 2005г. N=125; НИП 2007г. N=179; НИП 2008г. N=189

3. Умишлени повреди на автомобили (вандализъм)

Графика 3.1 През последните пет години ставали ли сте жертва на умишлена повреда на автомобила Ви?

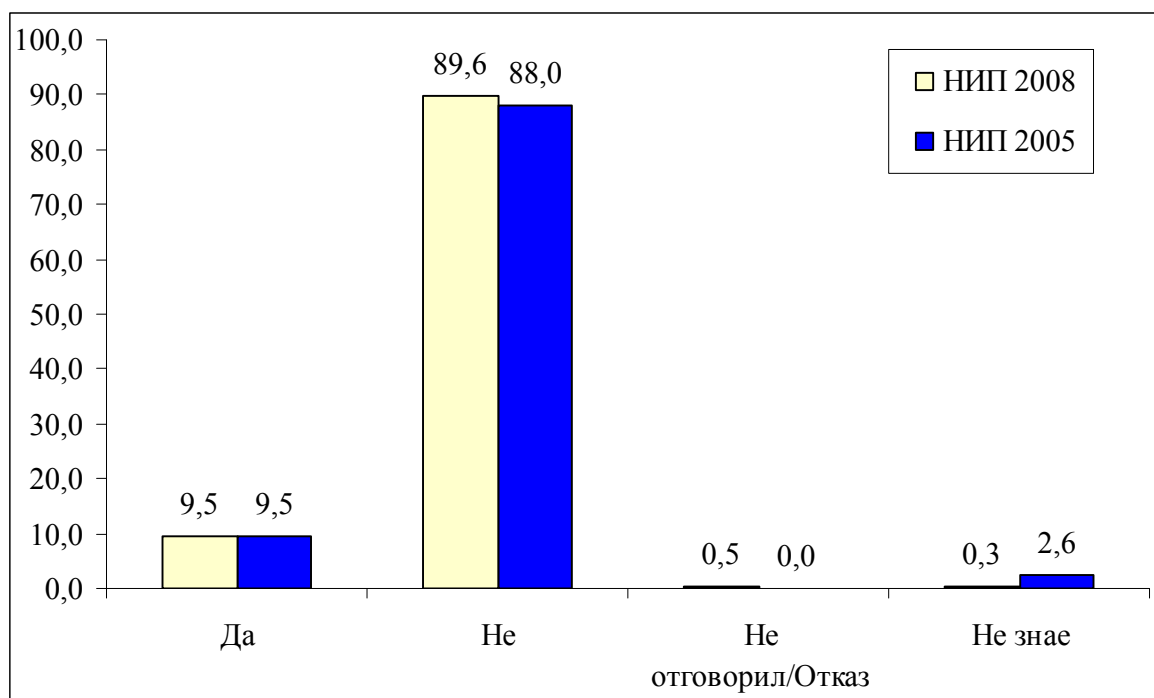

База: НИП 2005г. N=600; НИП 2008г. N=1307

Графика 3.2 Кога за последно се случи това през последните пет години?

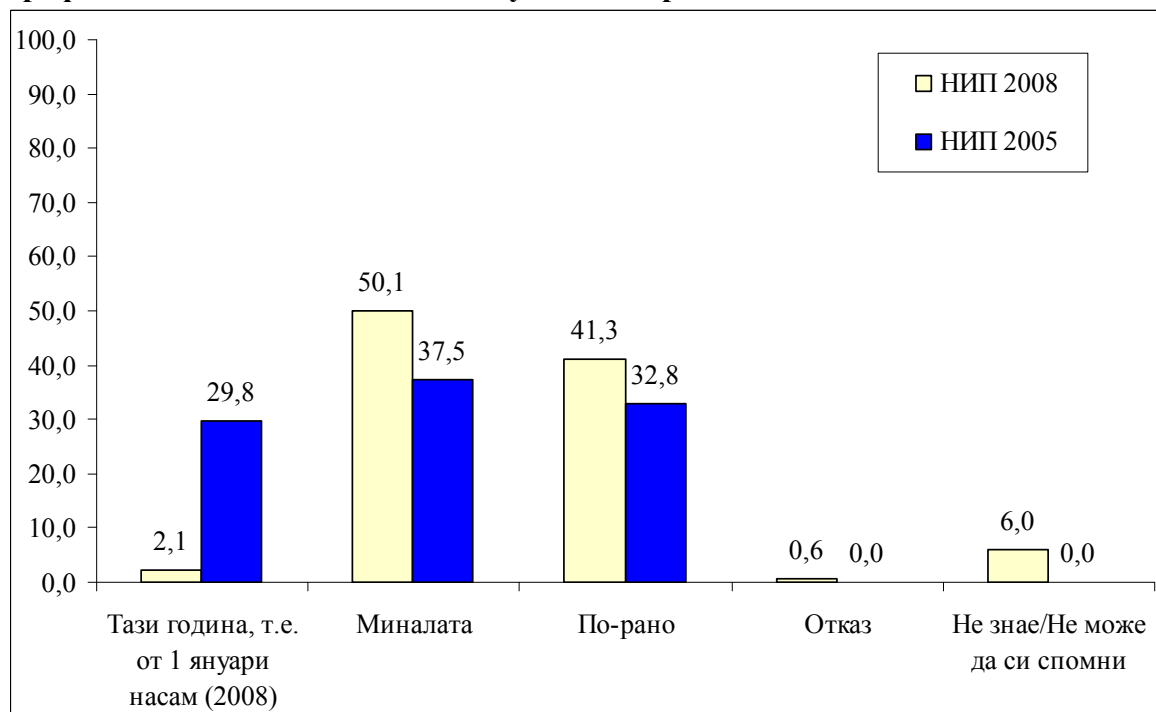

База: НИП 2005г. N=57; НИП 2008г. N=125

Графика 3.3 Колко пъти се случи това през последната година?

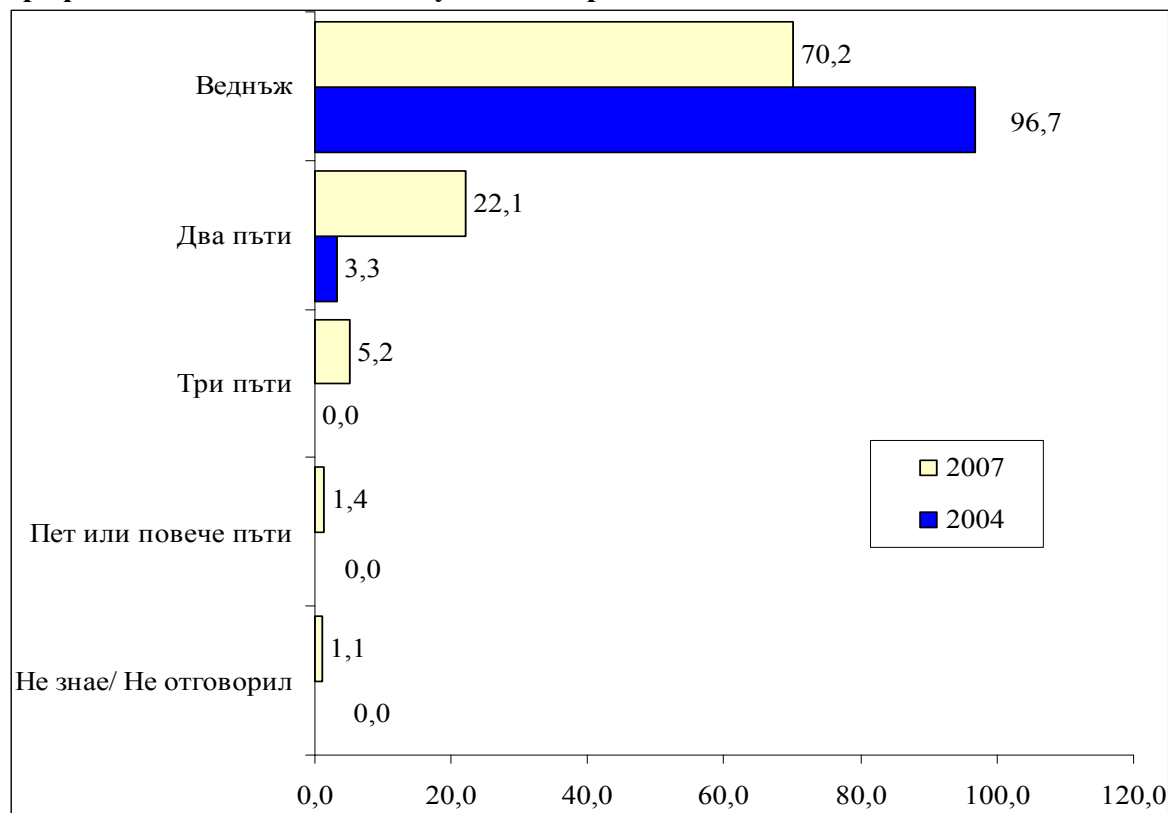

База: НИП 2005г. N=21; НИП 2008г. N=62

Графика 3.4 Къде се случи това (последният път)?

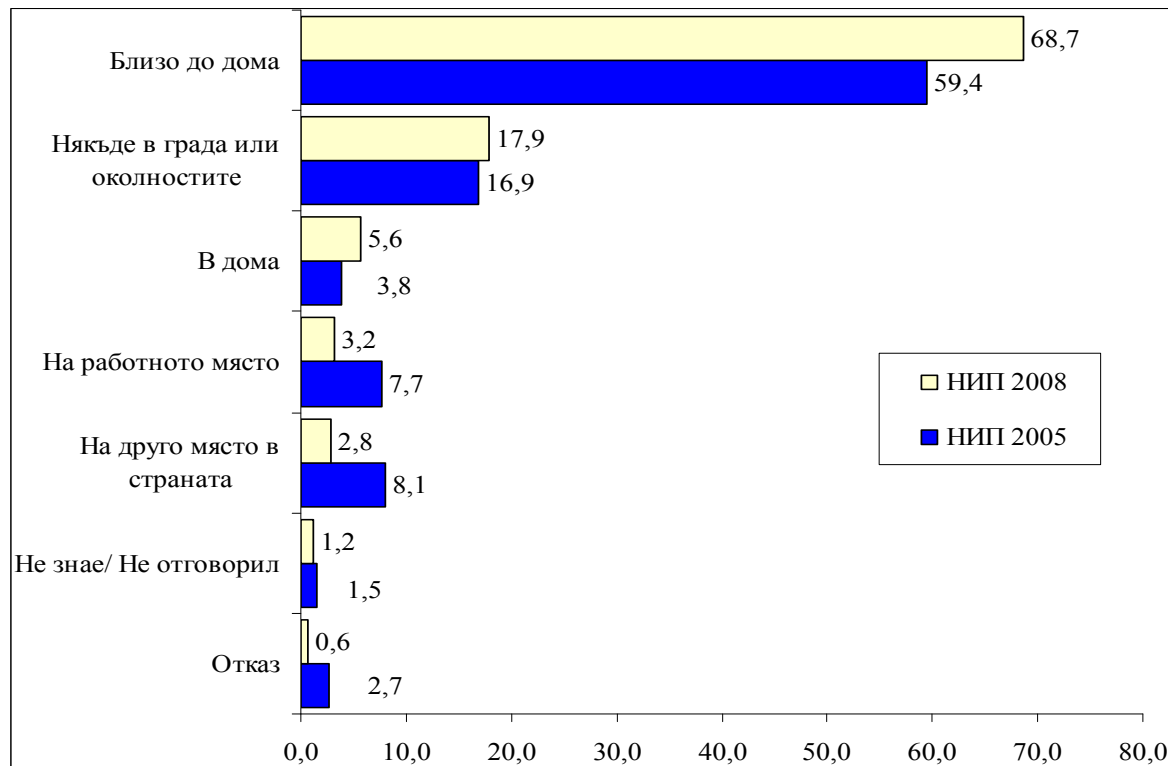

База: НИП 2005г. N=57; НИП 2008г. N=125

Графика 3.5 Съобщихте ли на полицията за инцидента?

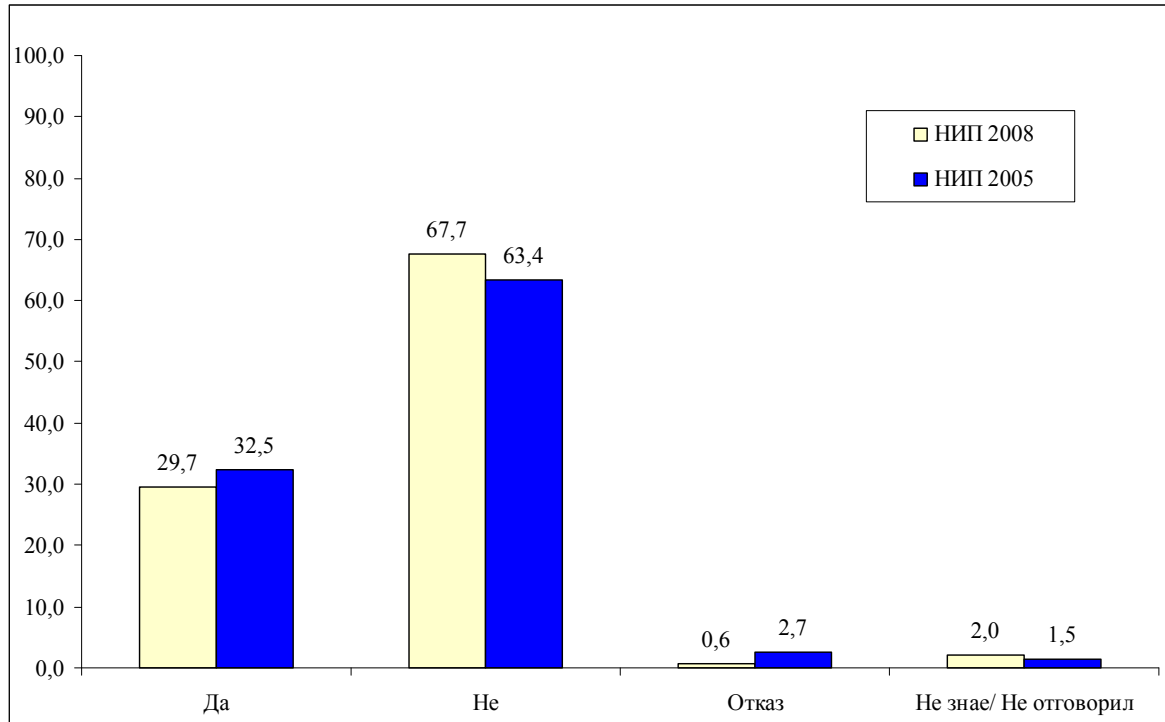

База: НИП 2005г. N=57; НИП 2008г. N=125

Графика 3.6 Като цяло, колко сериозен беше инцидентът за Вас или за Вашето домакинство?

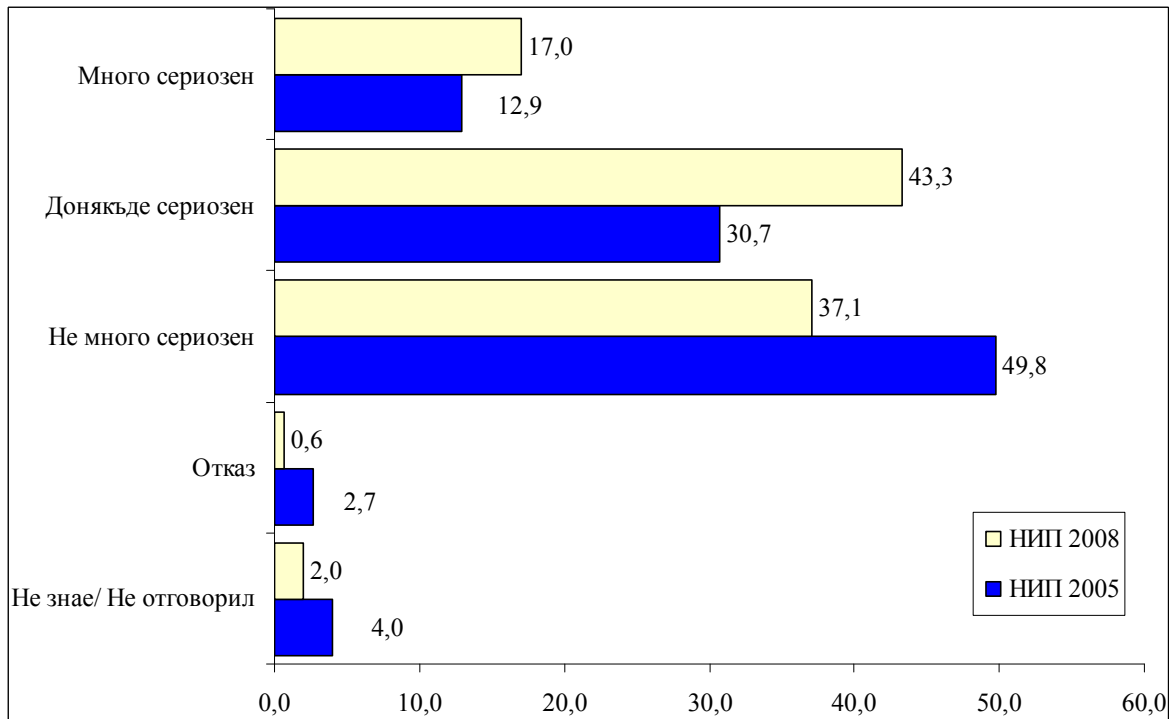

База: НИП 2005г. N=57; НИП 2008г. N=125

4. Кражби на велосипеди

Графика 4.1 През последните пет години някой член на Вашето домакинство притежавал ли е велосипед?

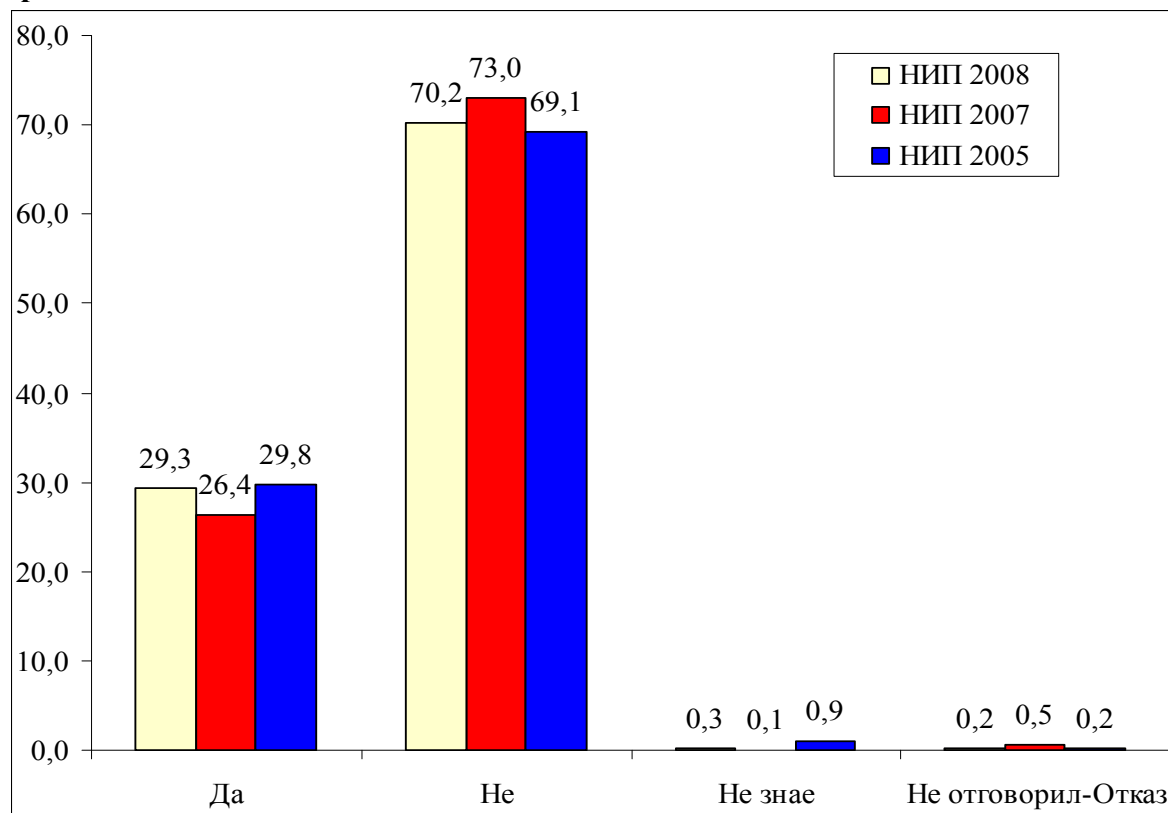

База: НИП 2005г. N=1202; НИП 2007г. N=2463; НИП 2008г. N=2499

Графика 4.2 Колко на брой велосипеди е използвало Вашето домакинство през по-голямата част от този период?

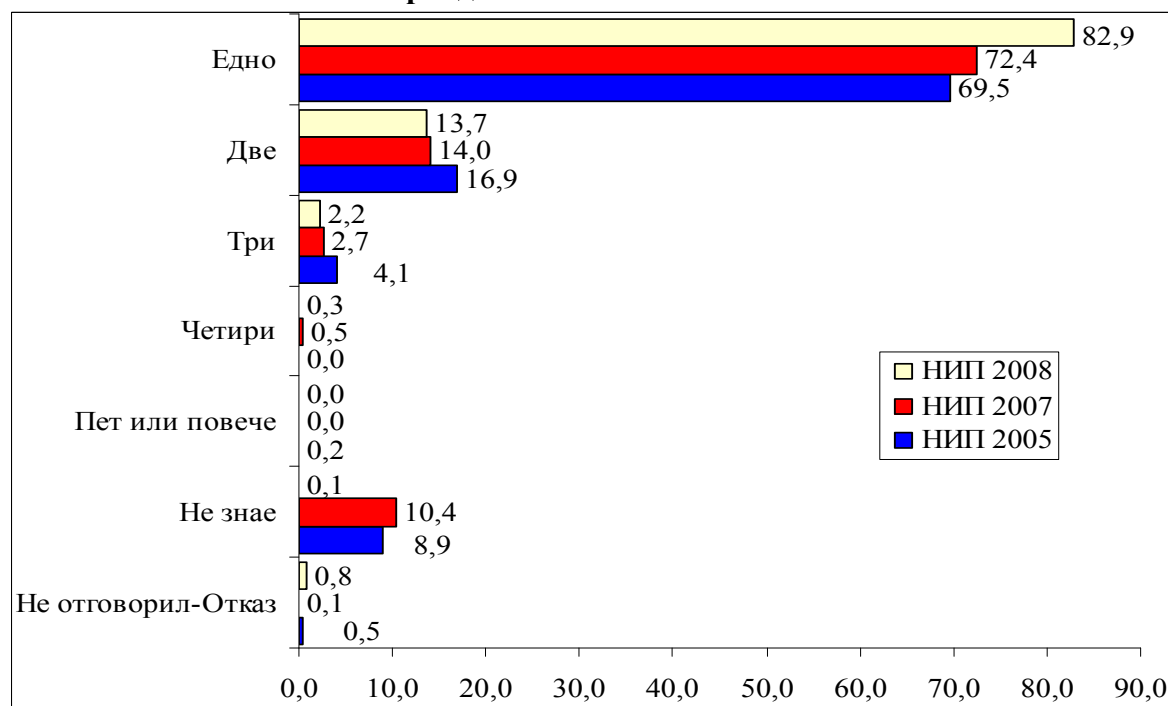

База: НИП 2005г. N=358; НИП 2007г. N=650; НИП 2008г. N=733

Графика 4.3 През последните пет години на Вас или на друг член от домакинството бил ли е откраднат велосипед?

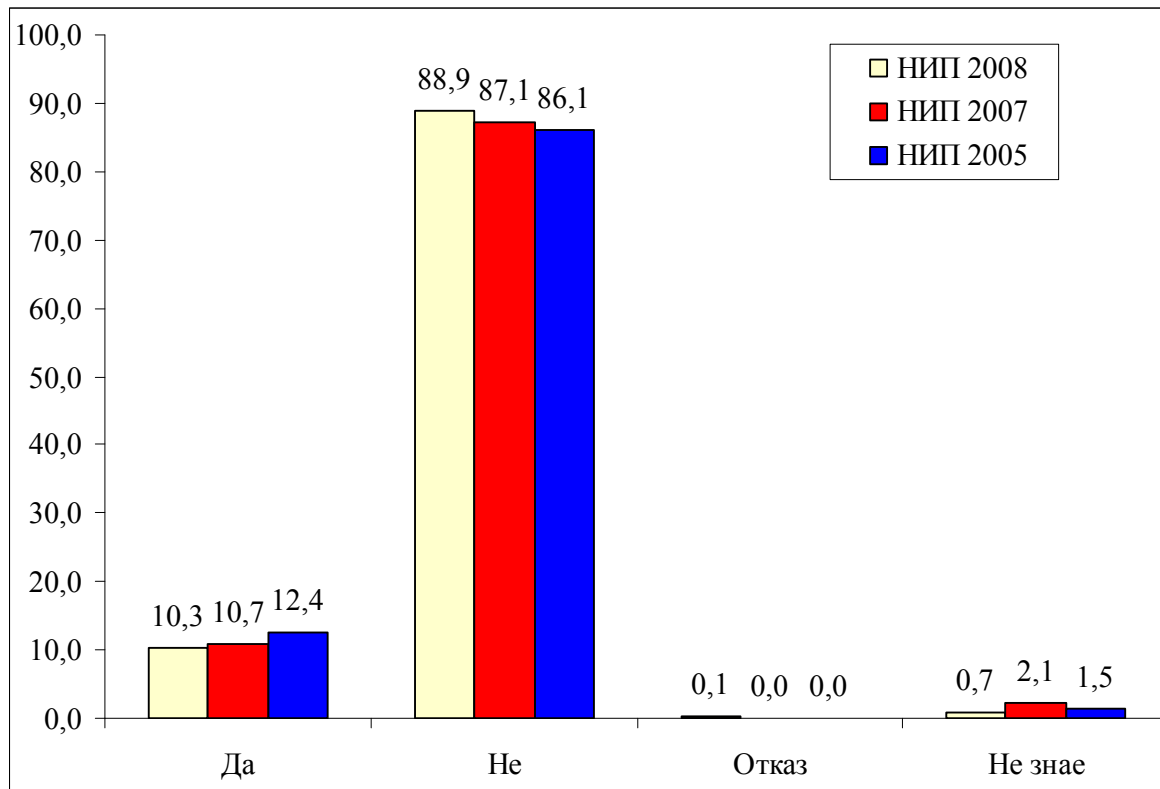

База: НИП 2005г. N=358; НИП 2007г. N=650; НИП 2008г. N=733

Графика 4.4 Кога за последен път се случи това?

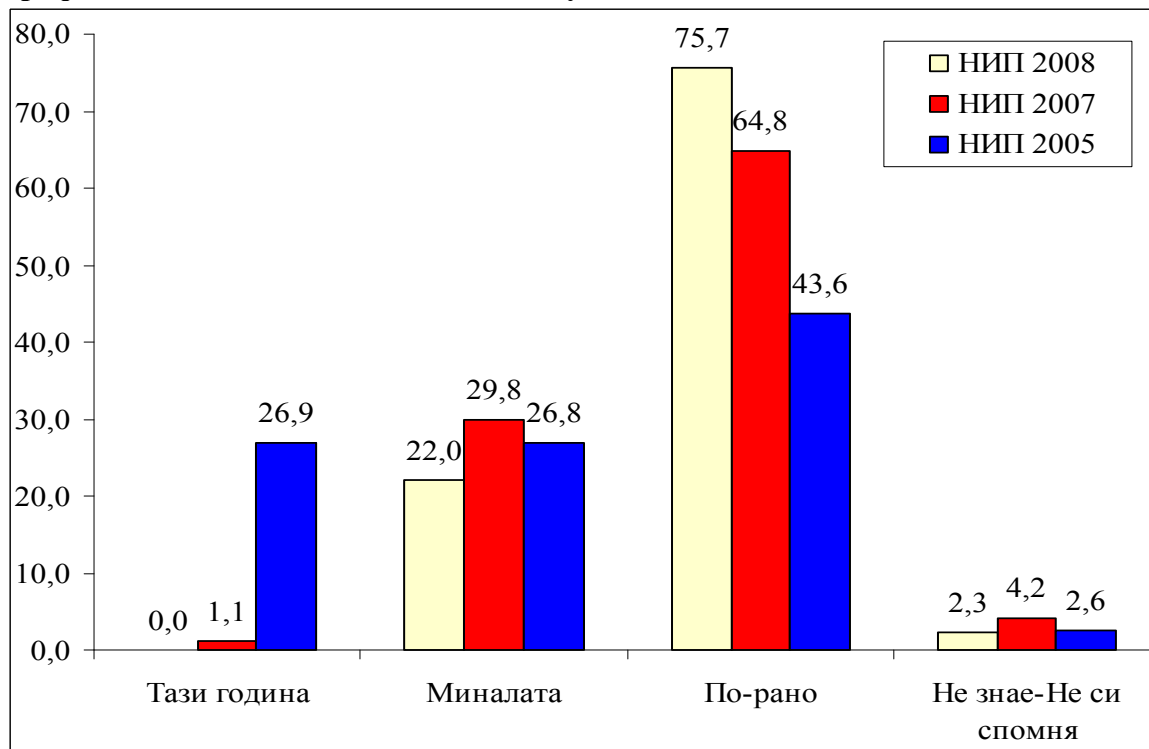

База: НИП 2005г. N=44; НИП 2007г. N=70; НИП 2008г. N=75

Графика 4.5 Колко пъти се случи това през последната година?

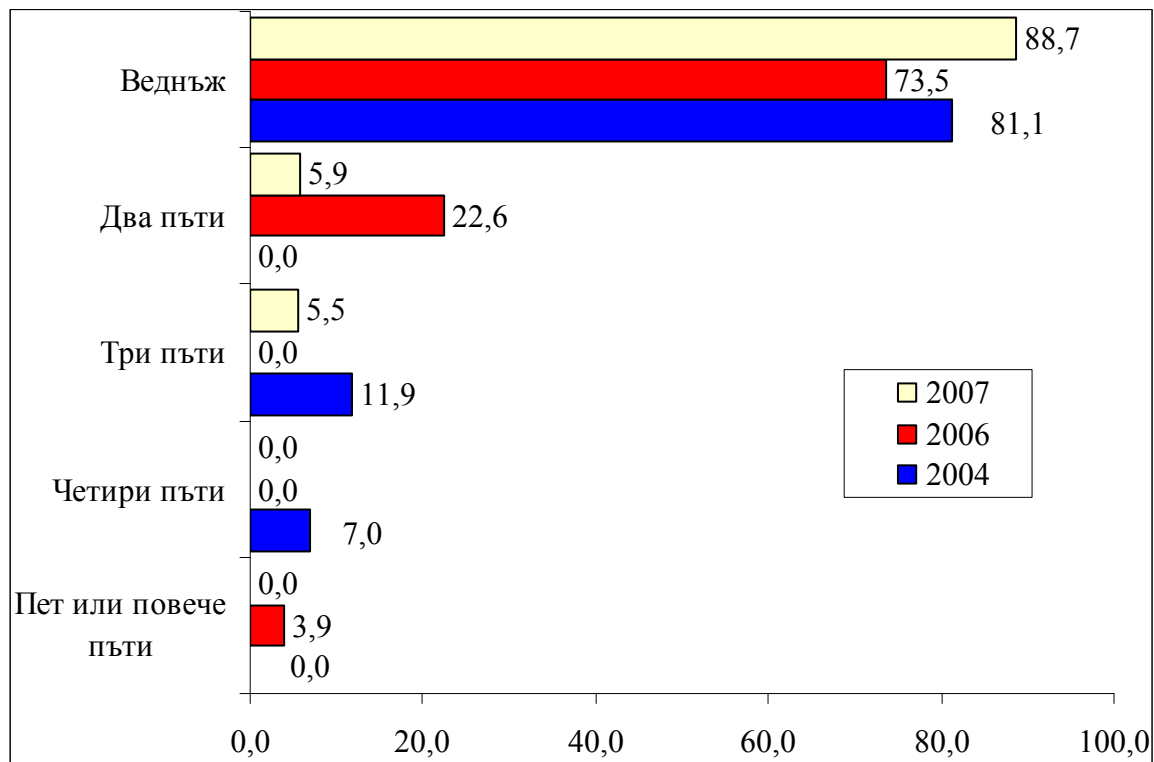

База: НИП 2005г. N=12; НИП 2007г. N=21; НИП 2008г. N=17

Графика 4.6 Къде се случи това (последният път)?

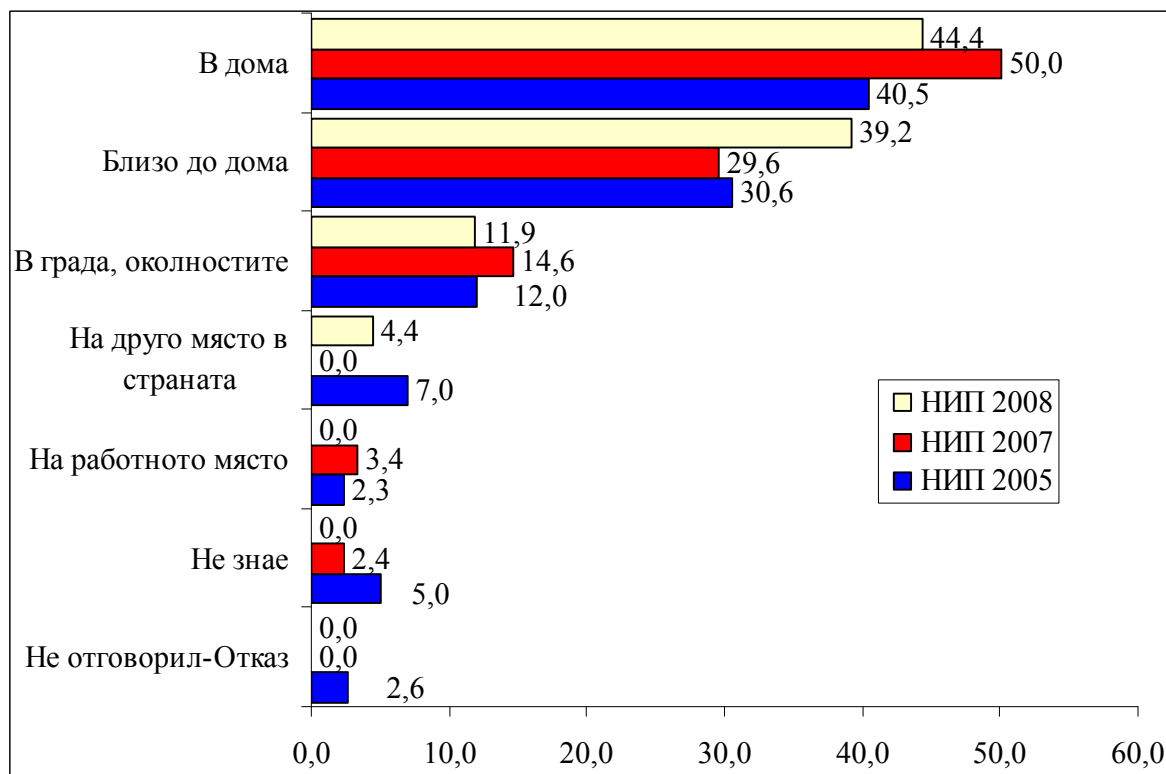

База: НИП 2005г. N=44; НИП 2007г. N=70; НИП 2008г. N=75

Графика 4.7 Съобщихте ли на полицията за инцидента ?

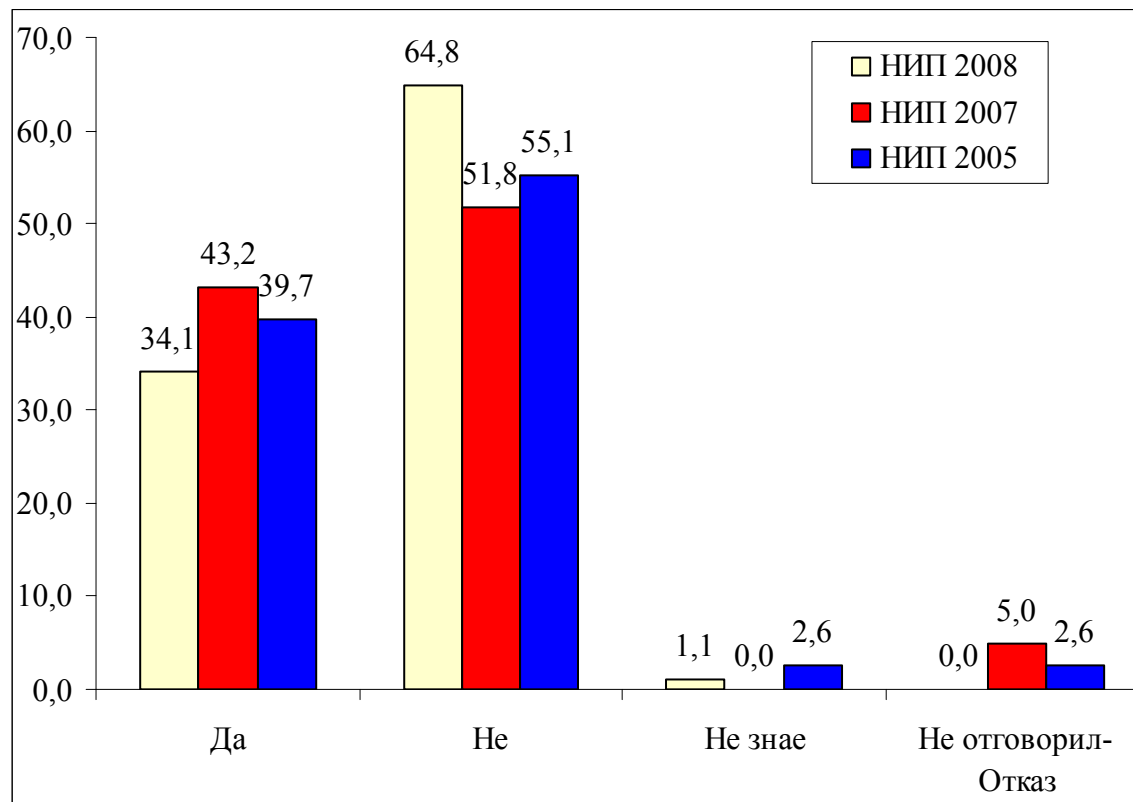

База: НИП 2005г. N=44; НИП 2007г. N=70; НИП 2008г. N=75

5. Кражби с взлом

Графика 5.1 Ставали ли сте жертви на кражба с взлом във Вашето домакинство през последните пет години?

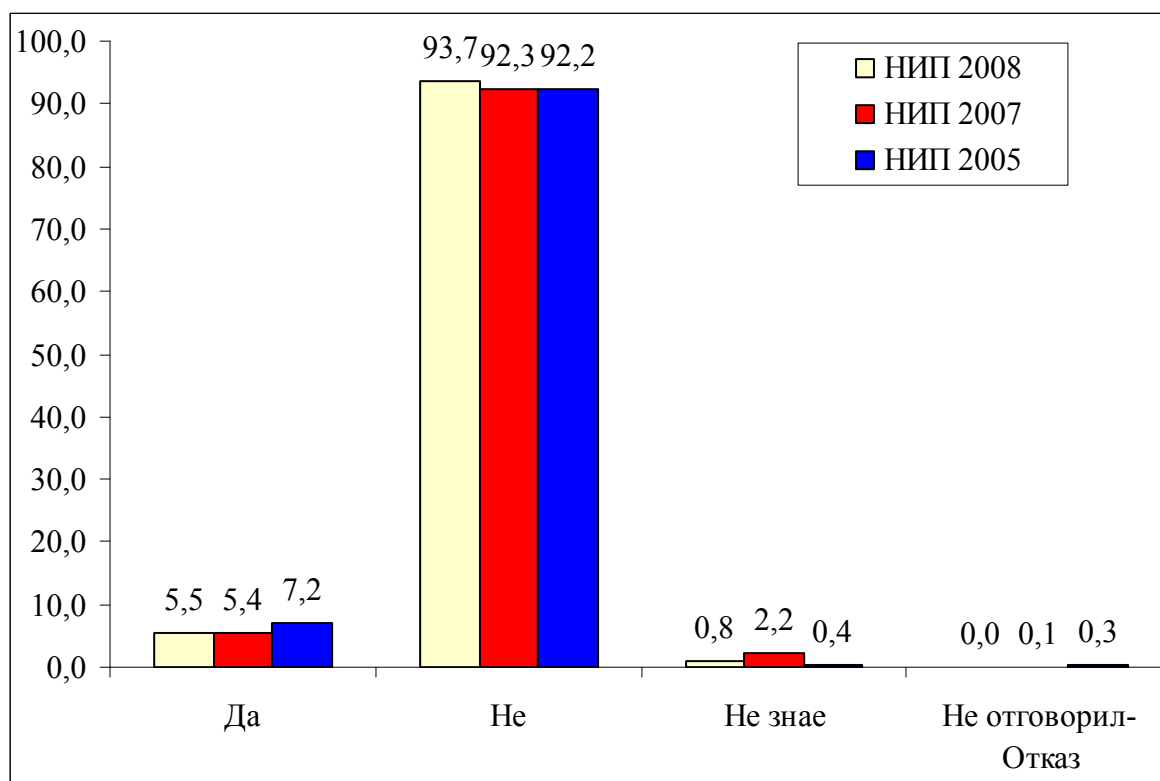

База: НИП 2005г. N=1202; НИП 2007г. N=2463; НИП 2008г. N=2499

Графика 5.2 Кога за последно се случи това?

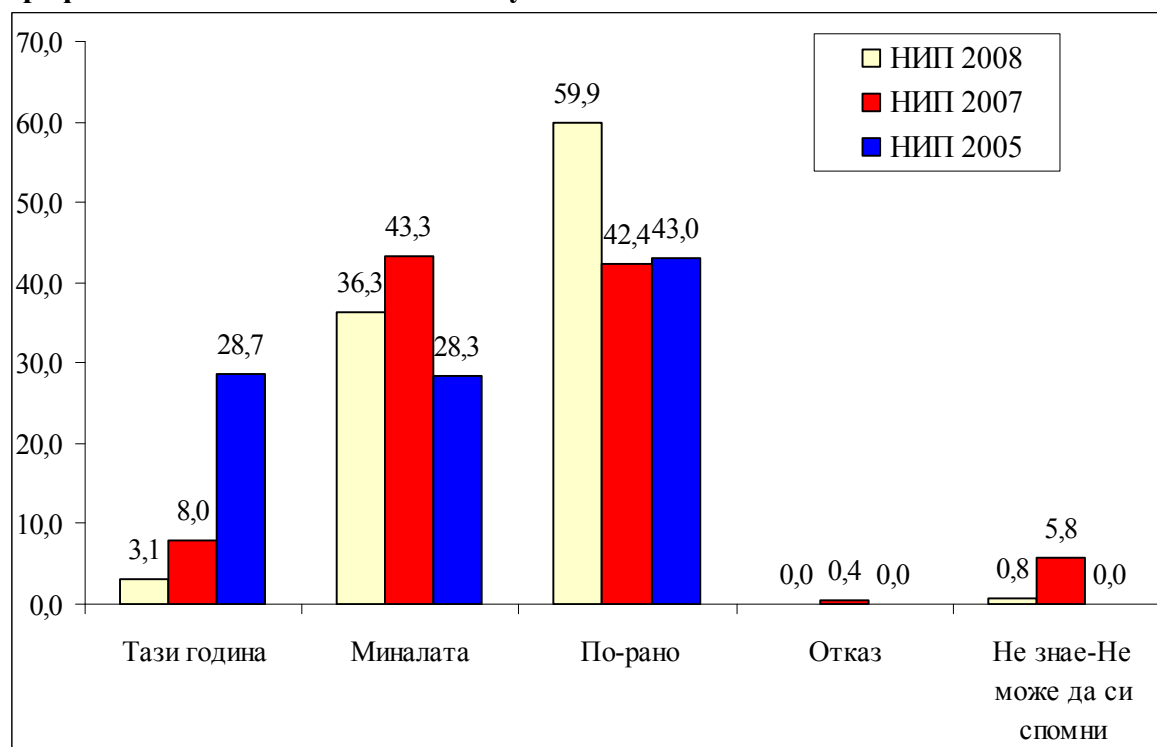

База: НИП 2005г. N=86; НИП 2007г. N=133; НИП 2008г. N=137

Графика 5.3 Колко пъти се случи това през последната година?

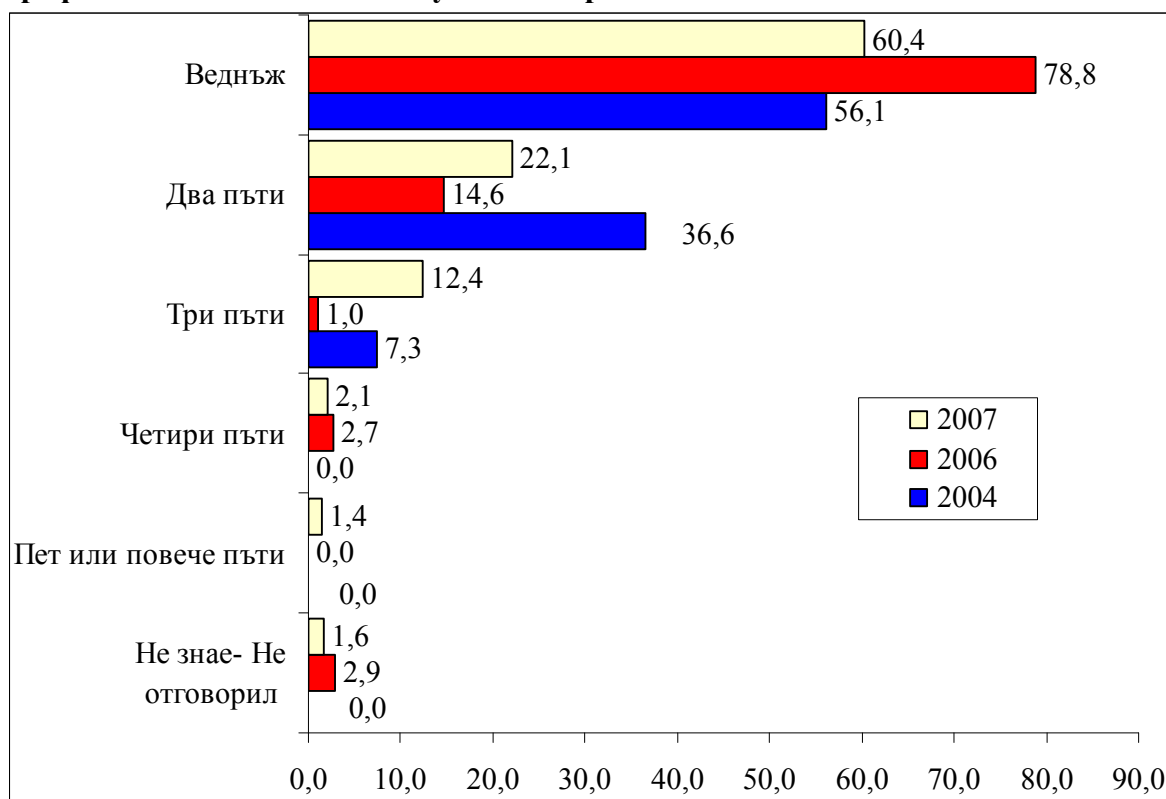

База: НИП 2005г. N=24; НИП 2007г. N=57; НИП 2008г. N=50

Графика 5.4 Последният път, когато това се случи, някой от Вашето домакинство беше ли вкъщи?

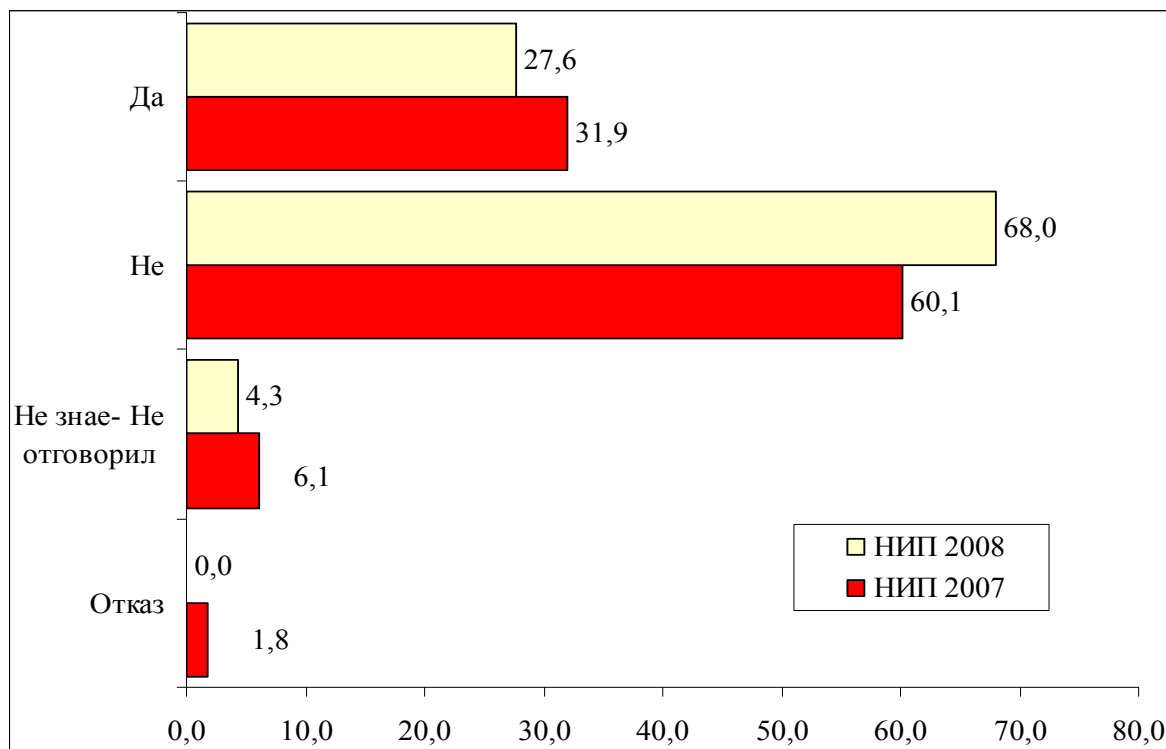

База: НИП 2007г. N=133; НИП 2008г. N=137

Графика 5.5 А последният път беше ли откраднато нещо?

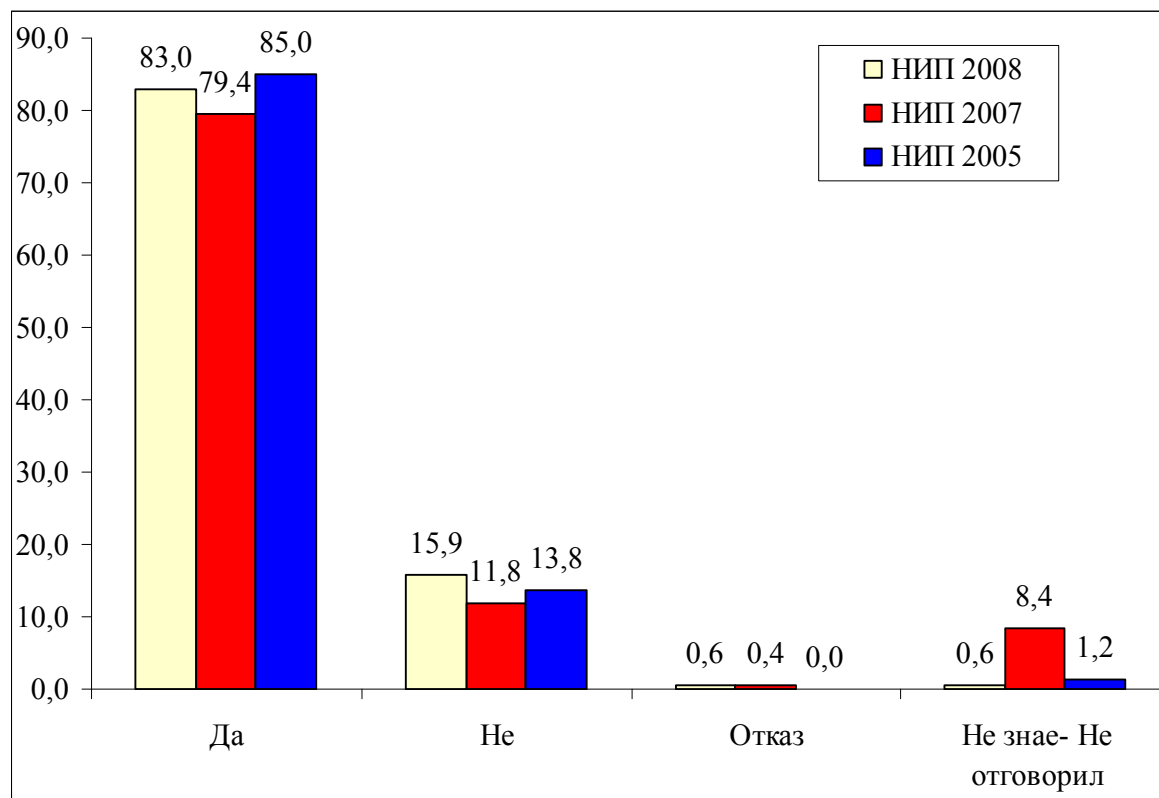

База: НИП 2005г. N=86; НИП 2007г. N=133; НИП 2008г. N=137

Графика 5.6 Последният път, съобщихте ли на полицията за инцидента?

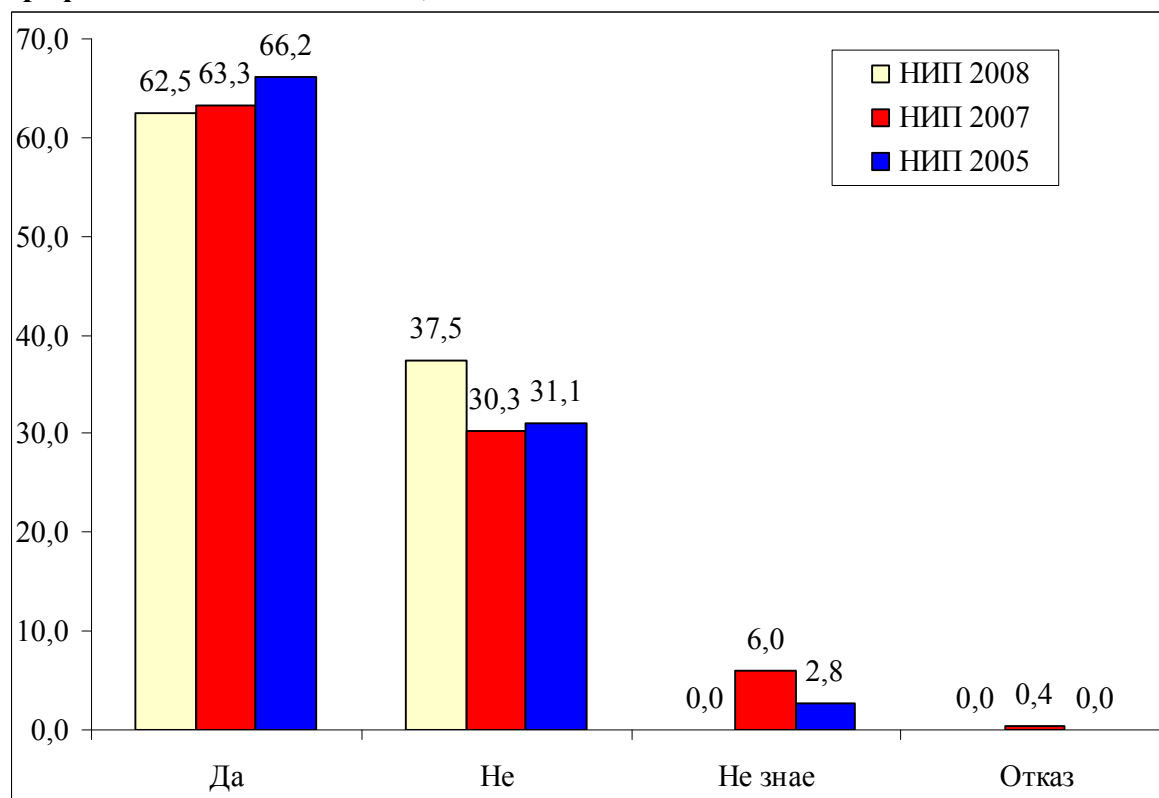

База: НИП 2005г. N=86; НИП 2007г. N=133; НИП 2008г. N=137

Графика 5.7 Защо не съобщихте на полицията?



Графика 5.8 Защо сте недоволен/а от отношението на полицията?

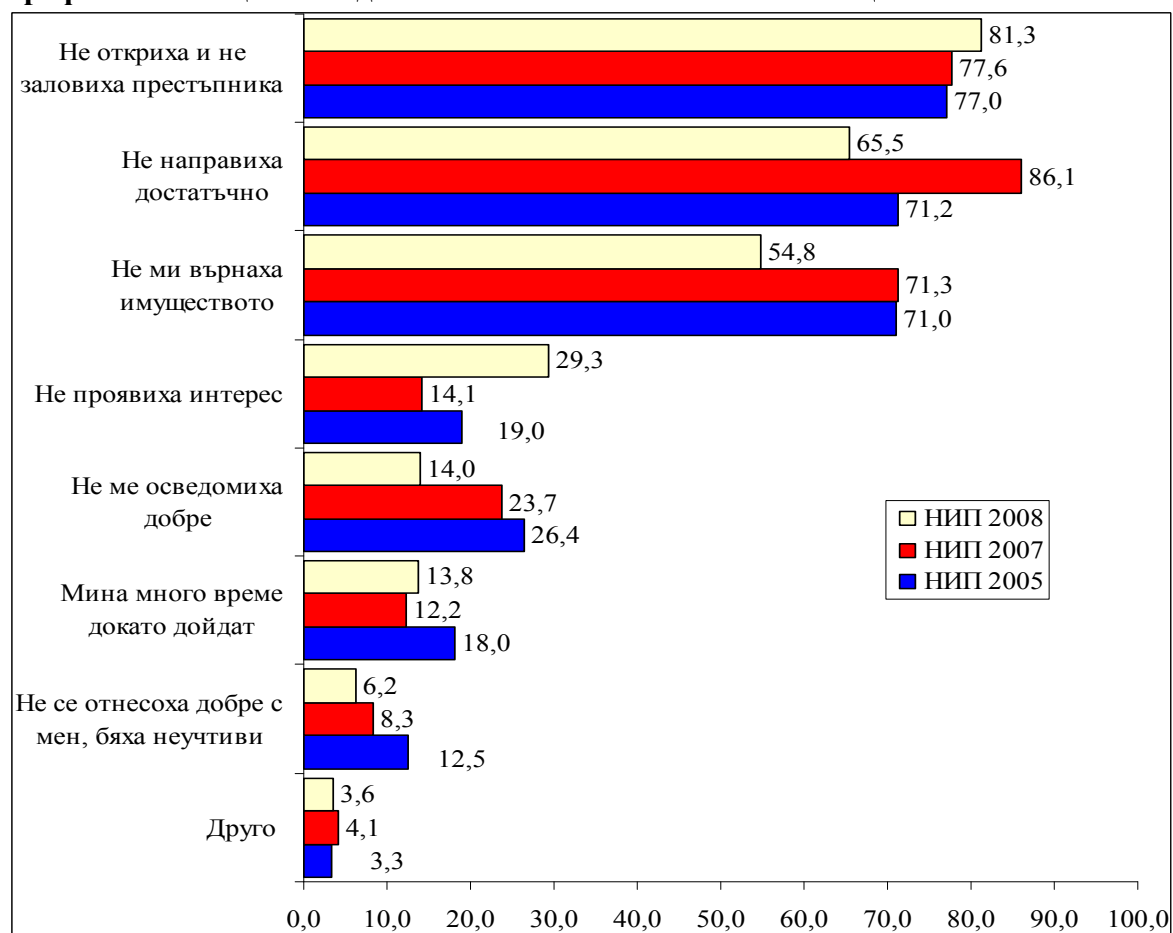

Графика 5.9 Като цяло, колко сериозен беше инцидентът за Вас или за Вашето домакинство?

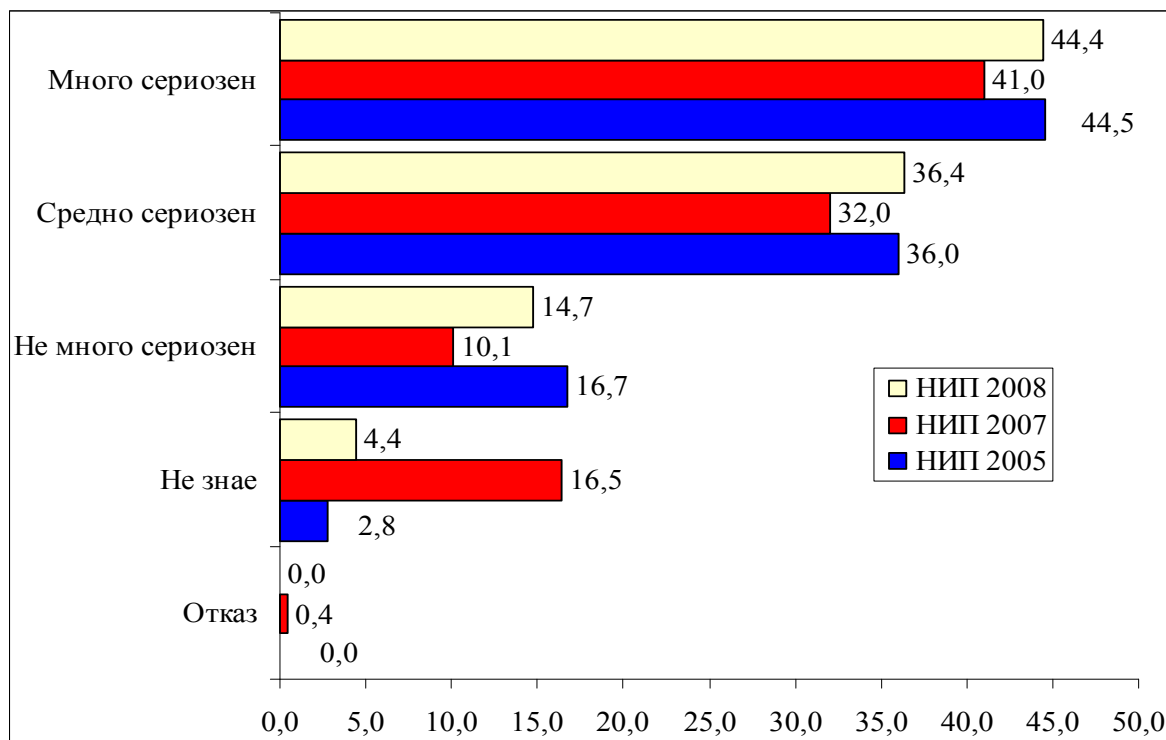

База: НИП 2005г. N=86; НИП 2007г. N=133; НИП 2008г. N=137

Графика 5.10 В някои страни съществуват агенции, които помагат на жертвите на престъпления. Вие или член от Вашето домакинство контактували ли сте с такава агенция?

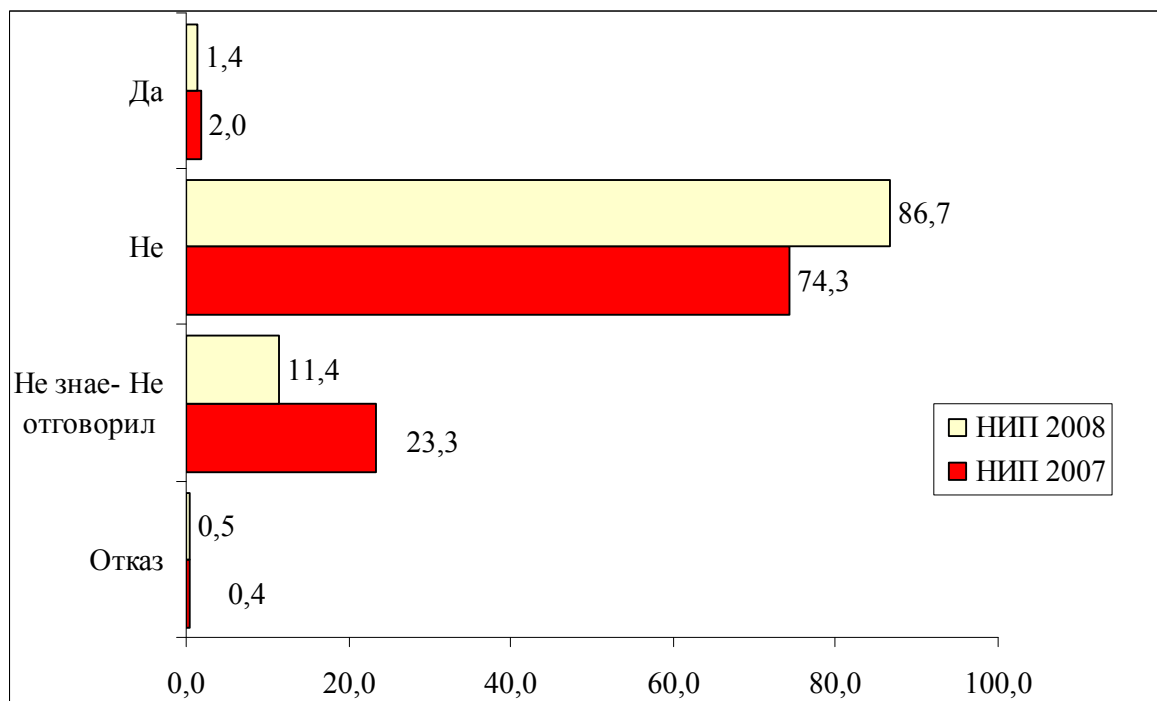

База: НИП 2007г. N=133; НИП 2008г. N=137

Графика 5.11 Според Вас, услугите на подобна агенция за подпомагане на жертвите на престъпления биха ли ви били от полза?

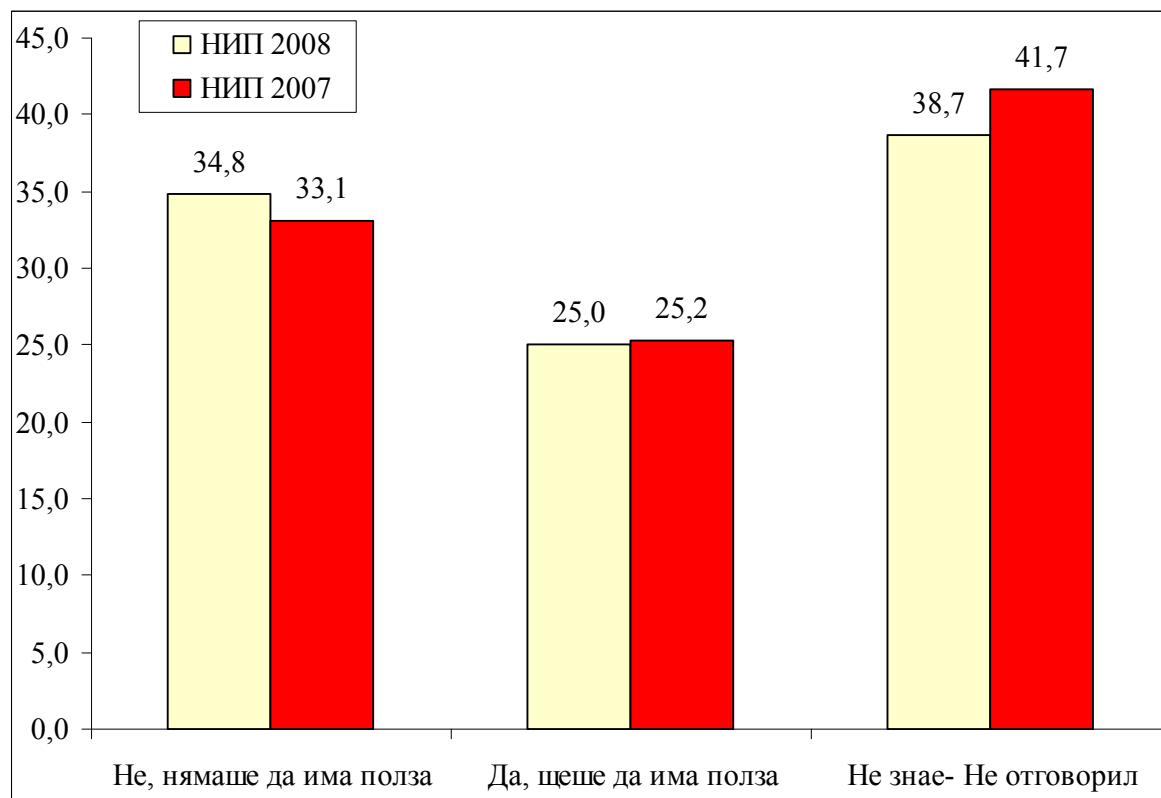

База: НИП 2007г. N=98; НИП 2008г. N=119

6. Опит за кражба с взлом

Графика 6.1 През последните пет години правени ли са опити за нахлуване в дома Ви?

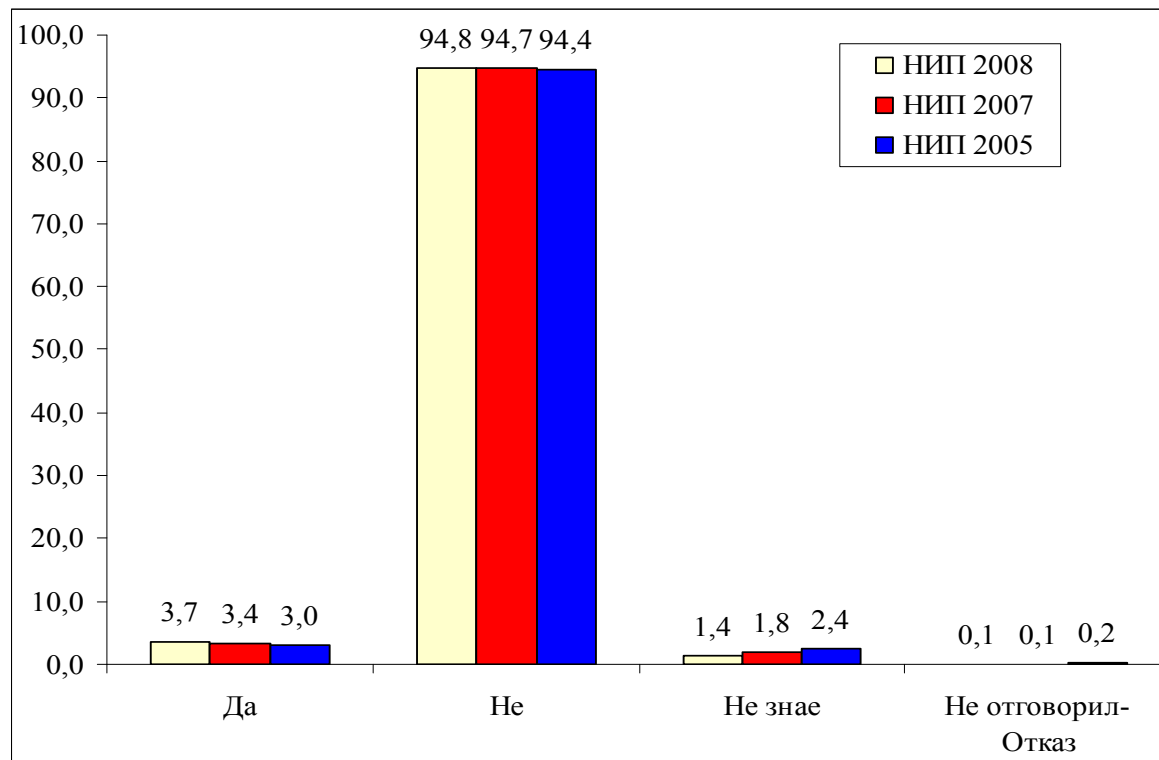

База: НИП 2005г. N=1202; НИП 2007г. N=2463; НИП 2008г. N=2499

Графика 6.2 Кога за последен път се случи това?

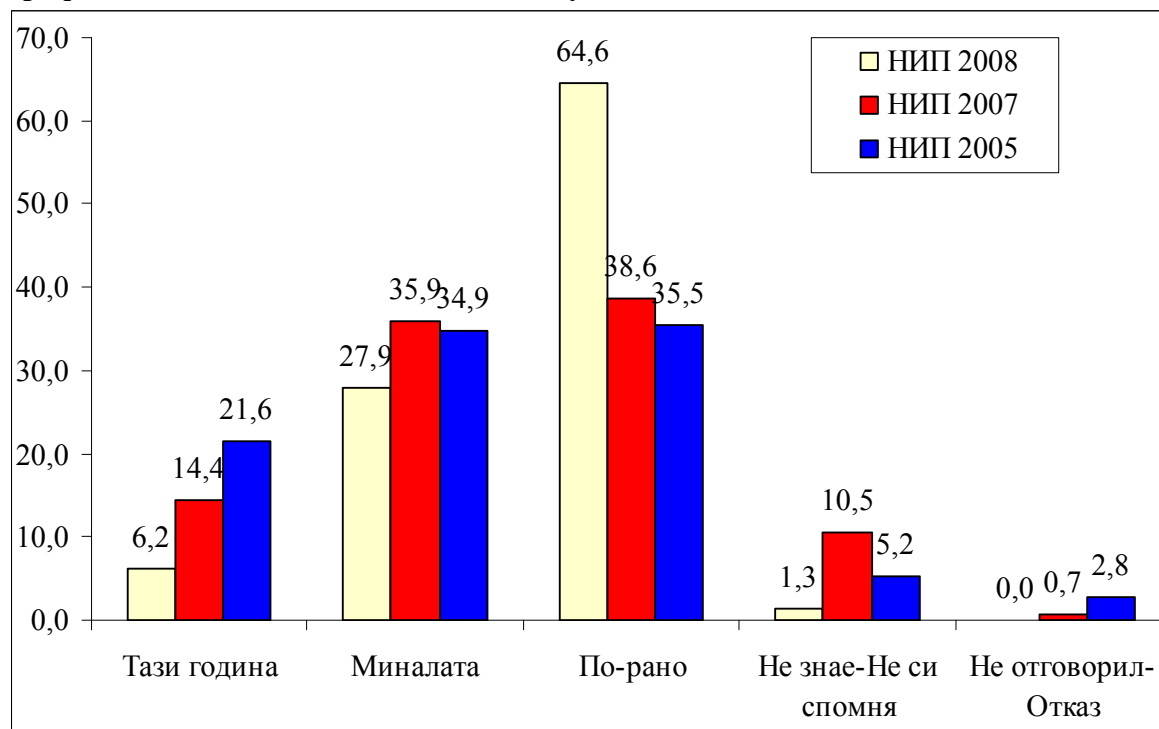

База: НИП 2005г. N=36; НИП 2007г. N=83; НИП 2008г. N=93

Графика 6.3 Колко пъти се случи това през последната година?

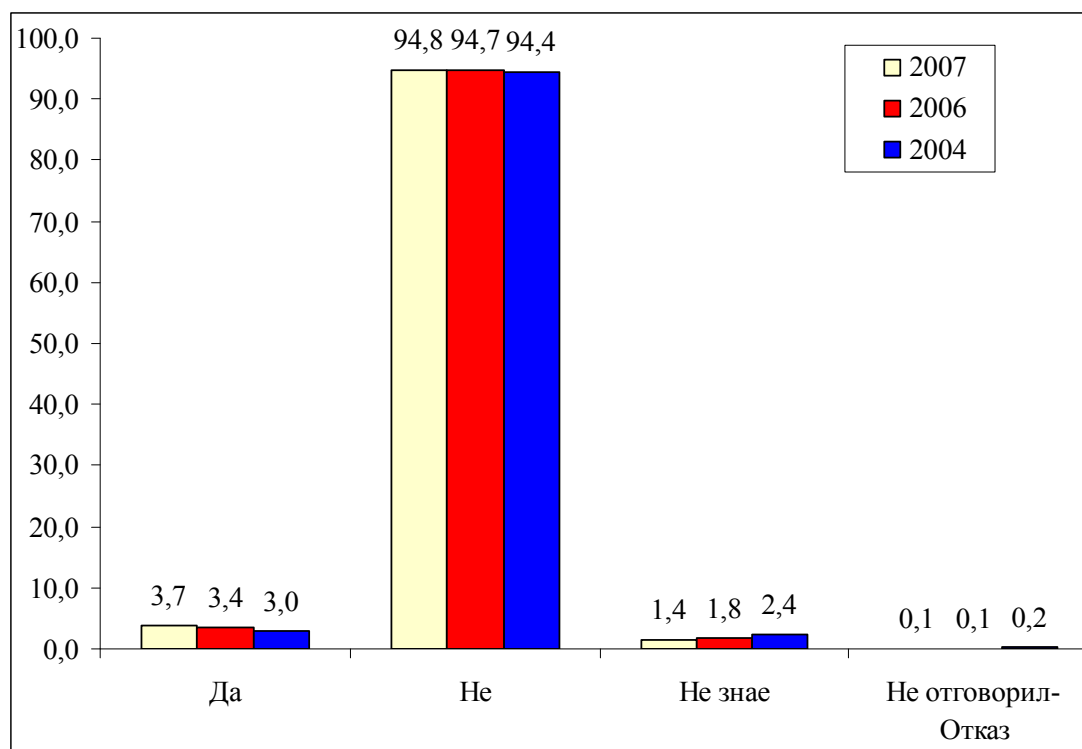

База: НИП 2005г. N=12; НИП 2007г. N=30; НИП 2008г. N=26

Графика 6.4 Съобщихте ли на полицията за инцидента?

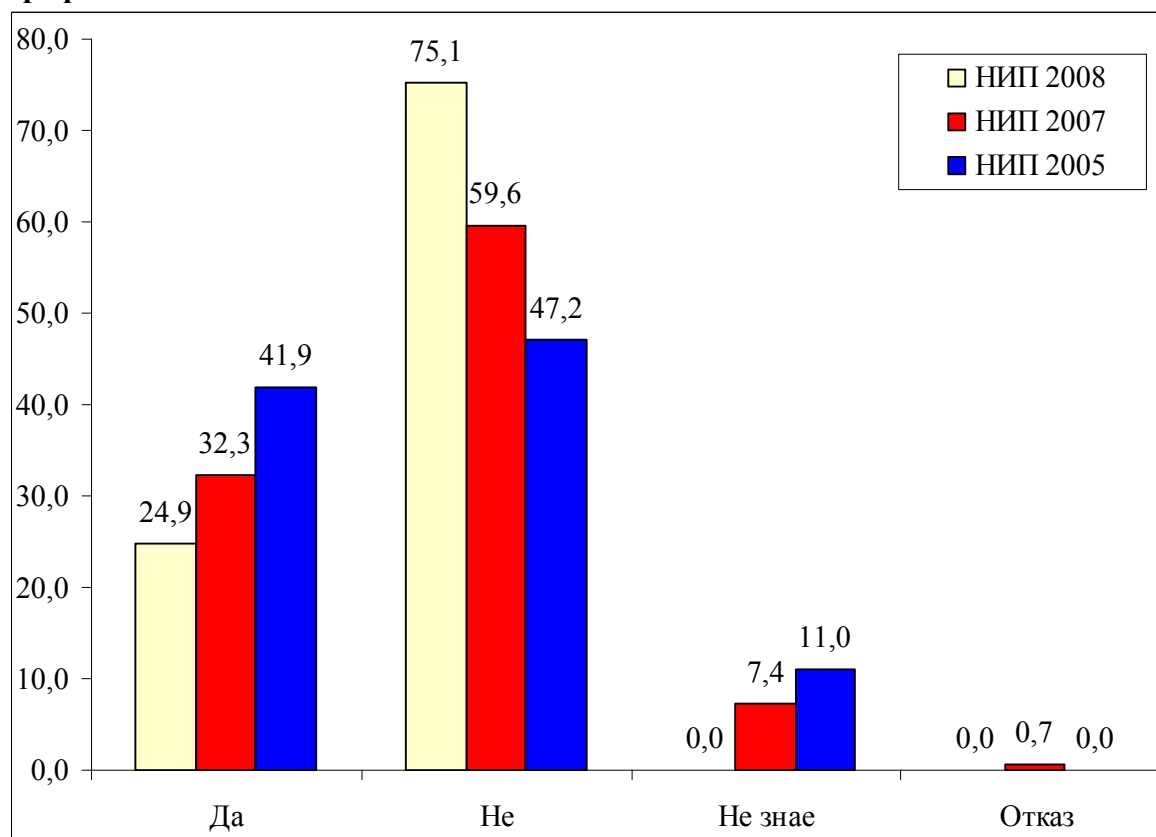

База: НИП 2005г. N=36; НИП 2007г. N=83; НИП 2008г. N=93

7. Грабеж

Графика 7.1 През последните пет години ставали ли сте жертва на грабеж?

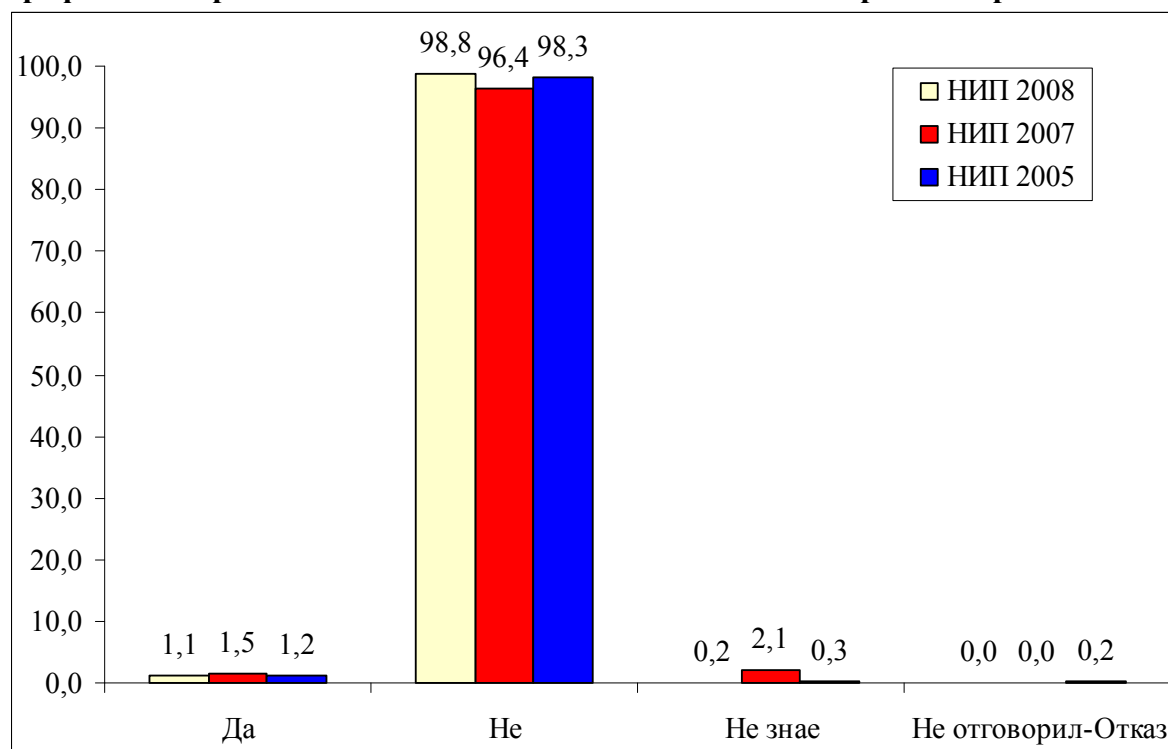

База: НИП 2005г. N=1202; НИП 2007г. N=2463; НИП 2008г. N=2499

Графика 7.2 Кога за последен път се случи това?

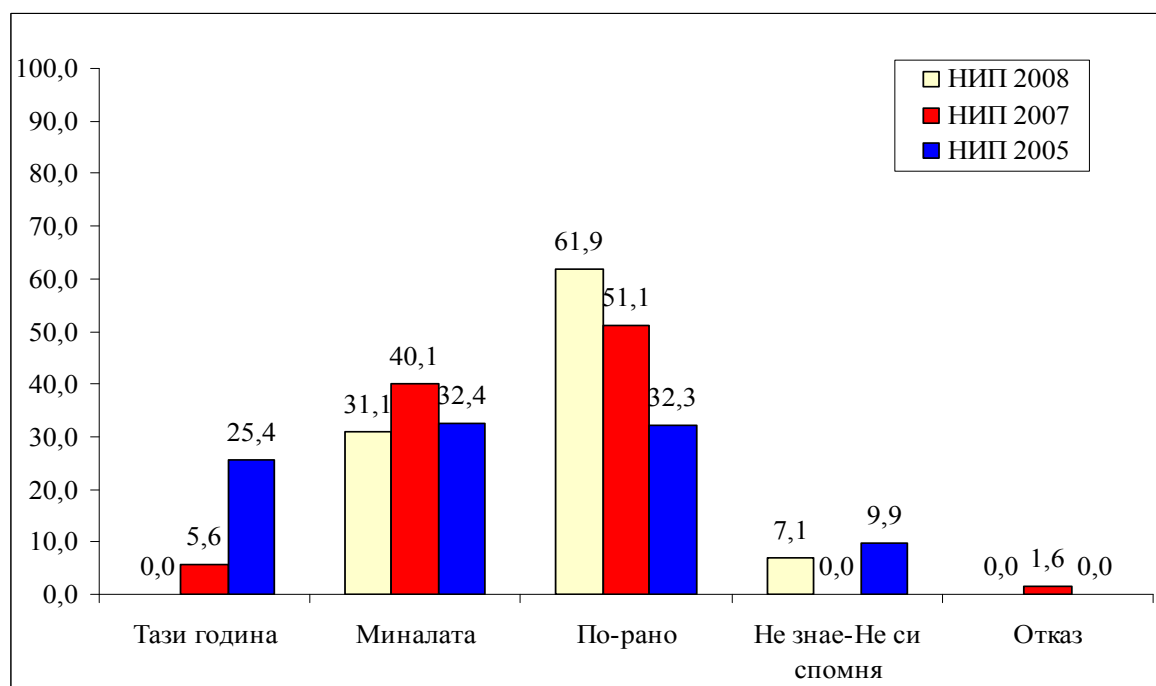

База: НИП 2005г. N=14; НИП 2007г. N=37; НИП 2008г. N=26

Графика 7.3 Колко пъти се случи това през последната година?

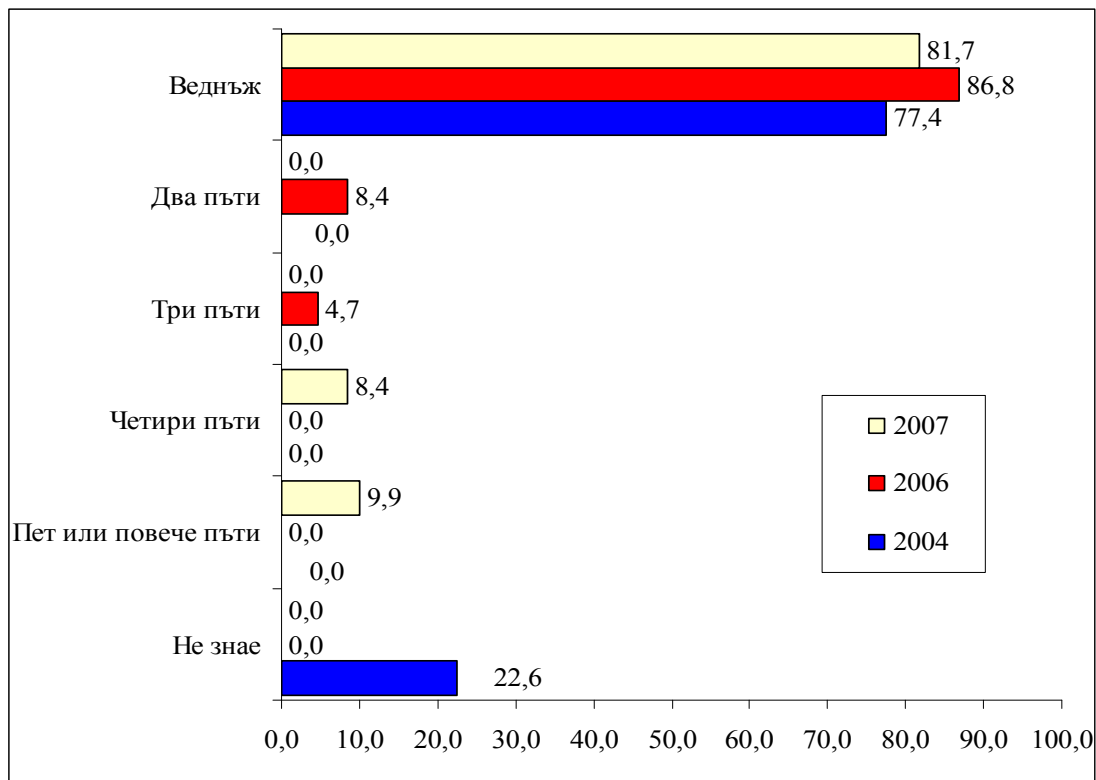

База: НИП 2005г. N=5; НИП 2007г. N=15; НИП 2008г. N=8

Графика 7.4 Извършителят или някой от извършителите носеше ли нож, огнестрелно оръжие, друго оръжие или предмет, който беше използван като оръжие?

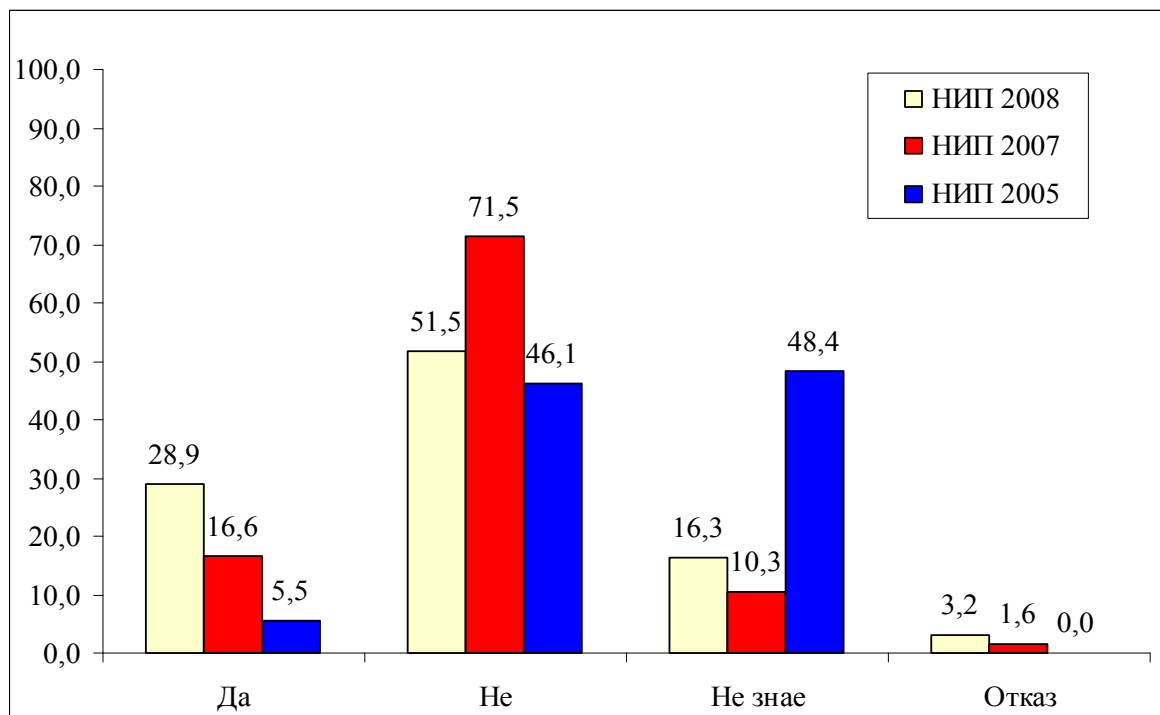

База: НИП 2005г. N=14; НИП 2007г. N=37; НИП 2008г. N=26

Графика 7.5 Извършителят открадна ли нещо от Вас?

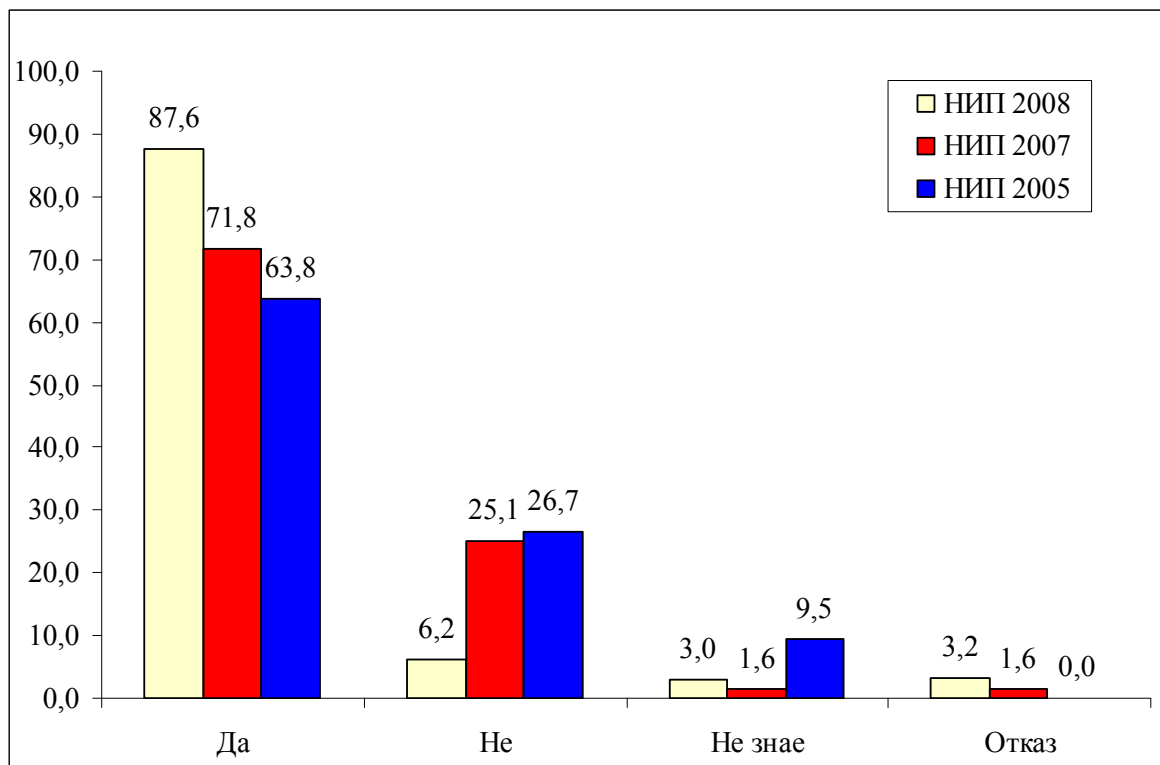

База: НИП 2005г. N=14; НИП 2007г. N=37; НИП 2008г. N=26

Графика 7.6 Съобщихте ли на полицията за инцидента ?

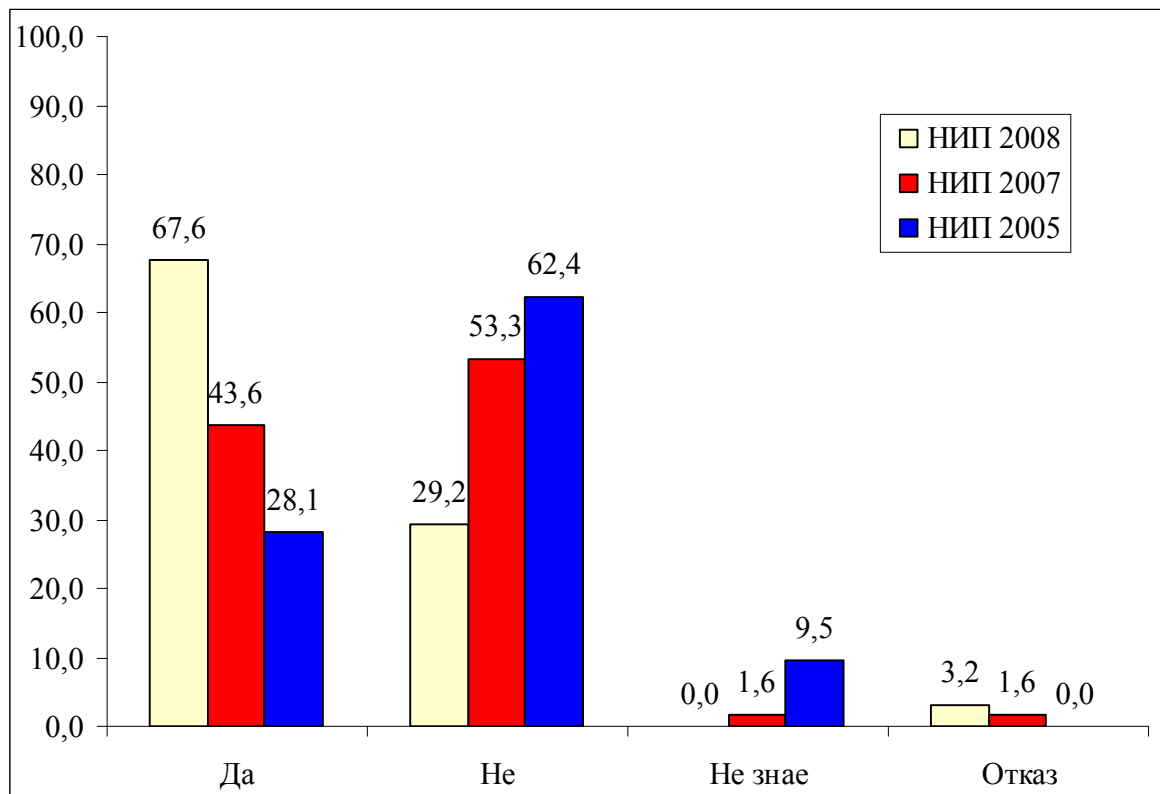

База: НИП 2005г. N=14; НИП 2007г. N=37; НИП 2008г. N=26

Графика 7.7 Защо не съобщихте в полицията?

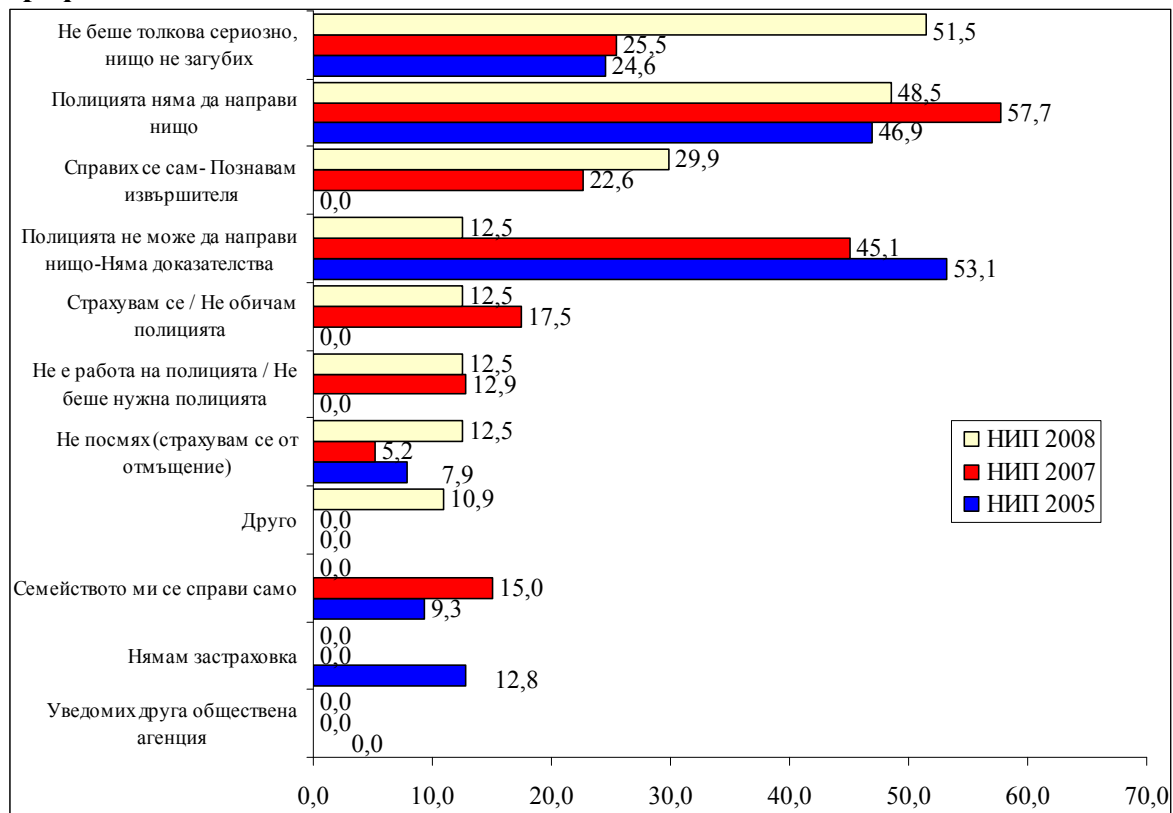

Графика 7.8 Защо сте недоволен от полицията?

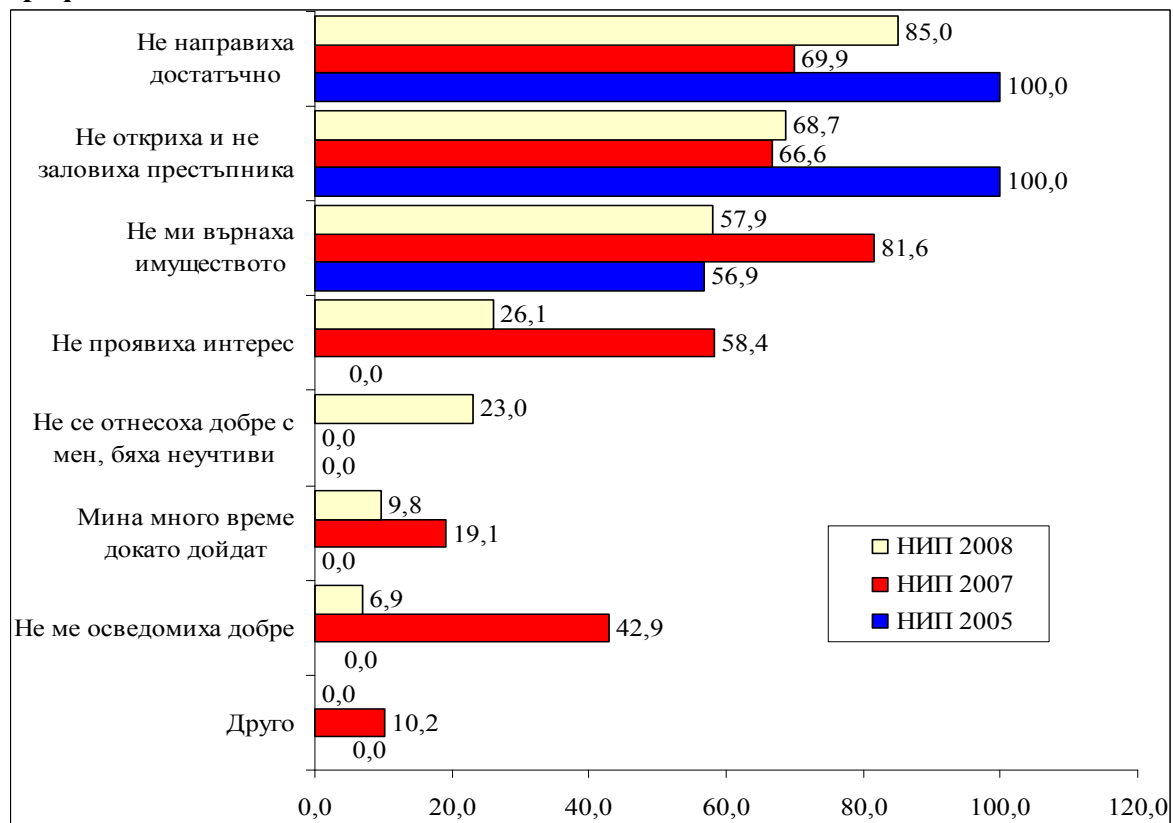

Графика 7.9 Като цяло, колко сериозен беше инцидентът за Вас?

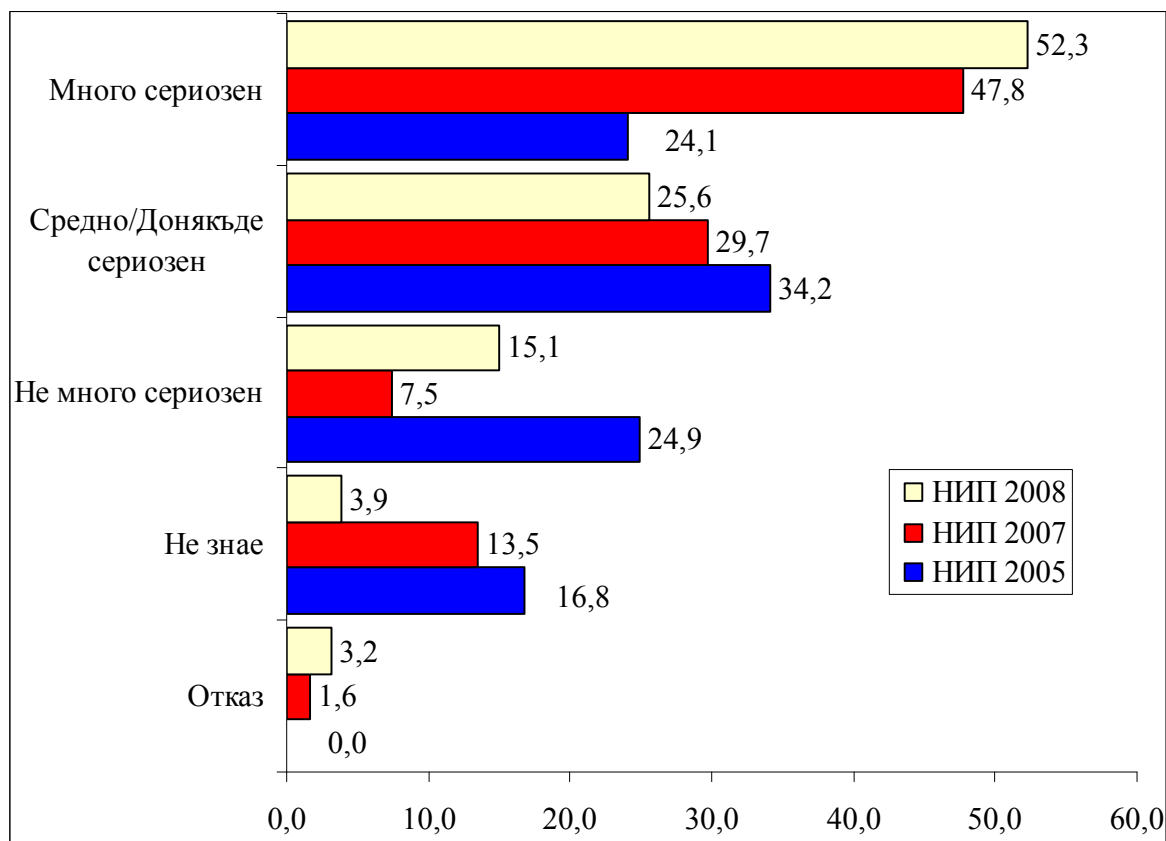

База: НИП 2005г. N=14; НИП 2007г. N=37; НИП 2008г. N=26

8. Кражба на лично имущество

Графика 8.1 През последните пет години ставали ли сте жертва на кражба лично имущество?

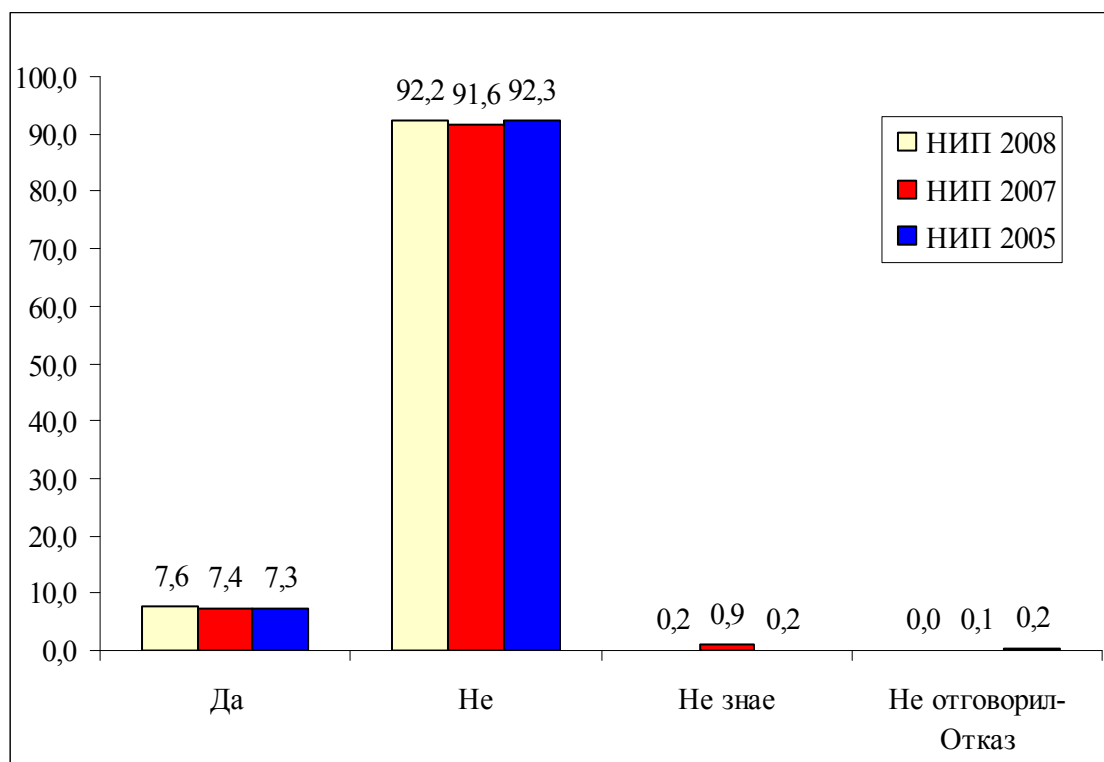

База: НИП 2005г. N=1202; НИП 2007г. N=2463; НИП 2008г. N=2499

Графика 8.2 Кога за последен път се случи това?

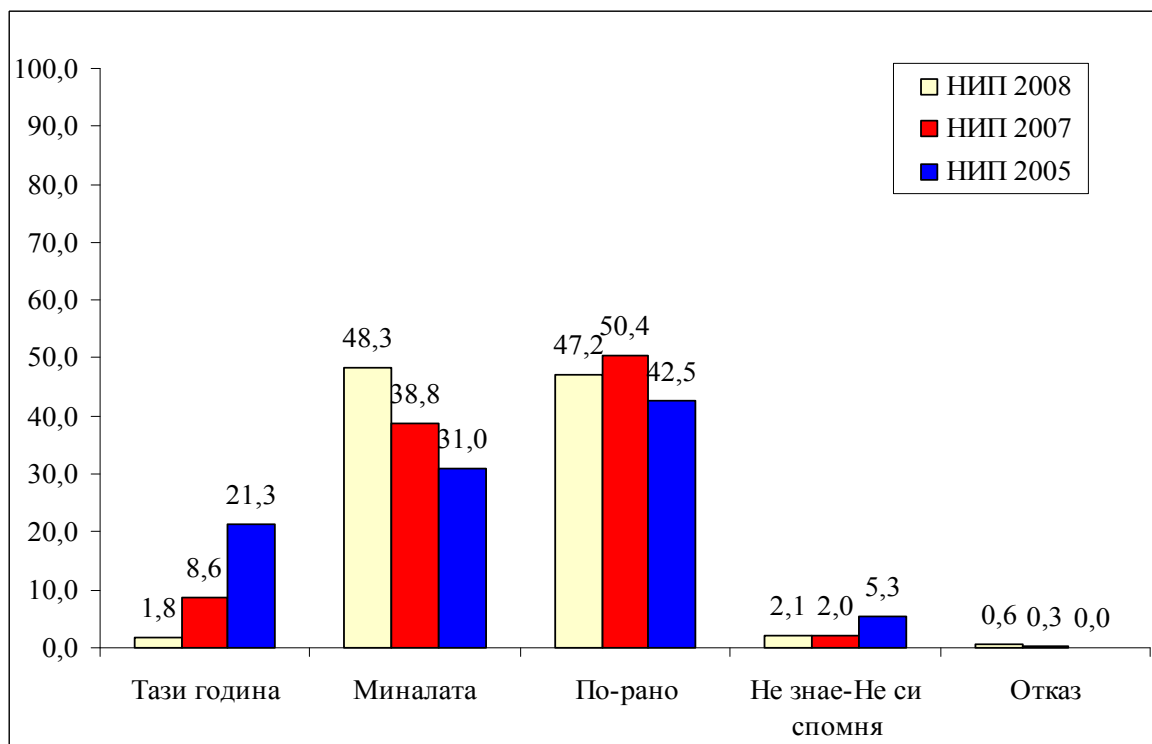

База: НИП 2005г. N=88; НИП 2007г. N=183; НИП 2008г. N=189

Графика 8.3 Колко пъти се случи това през последната година?

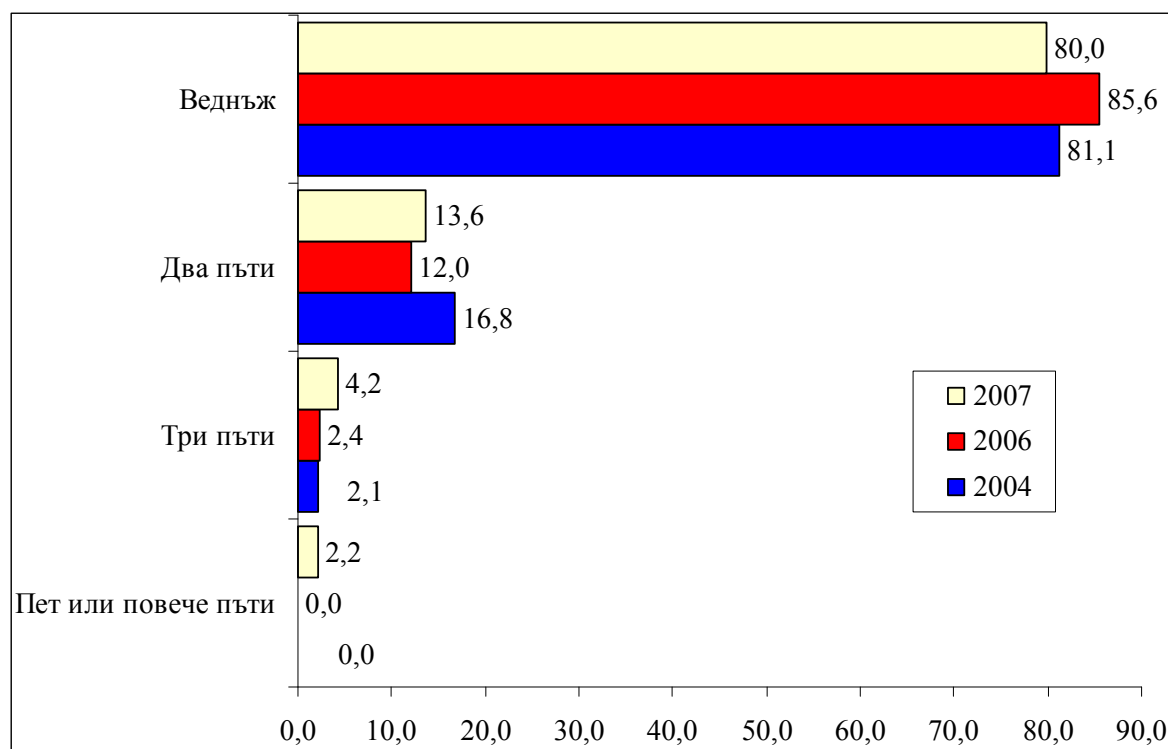

База: НИП 2005г. N=27; НИП 2007г. N=71; НИП 2008г. N=91

Графика 8.4 Къде се случи това (последният път)?

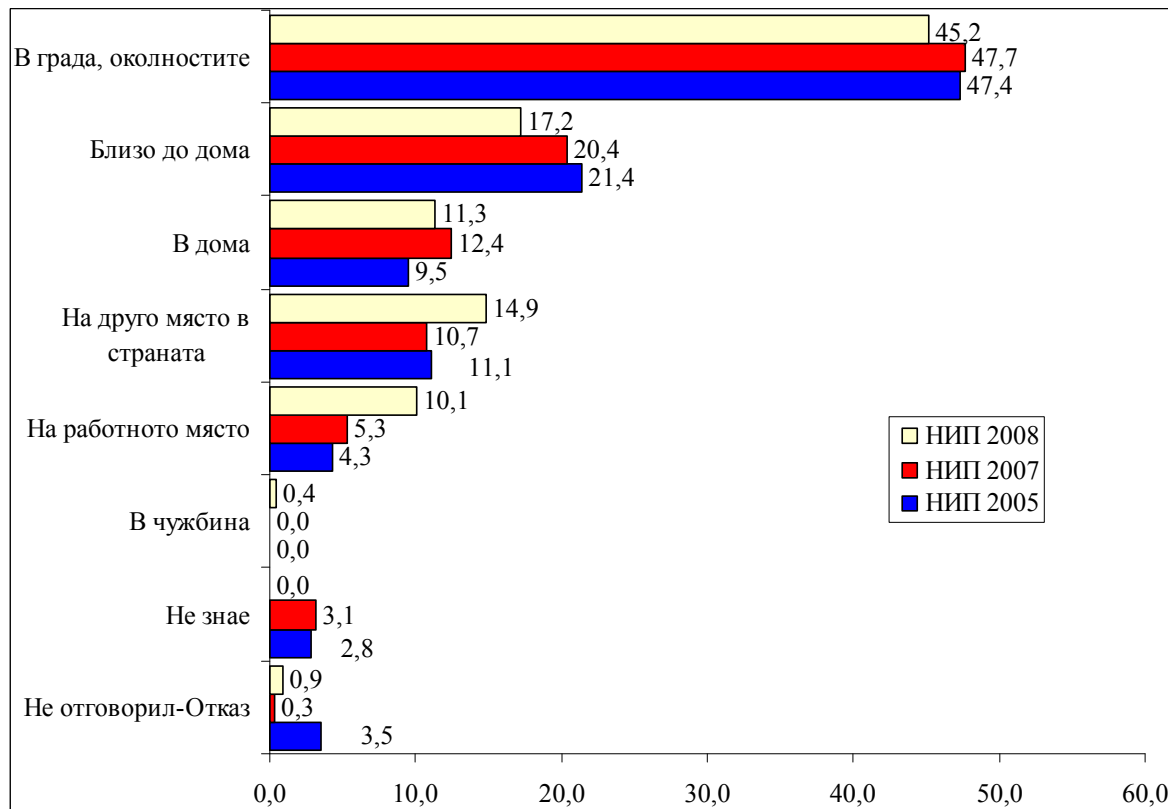

База: НИП 2005г. N=88; НИП 2007г. N=183; НИП 2008г. N=189

Графика 8.5 Носехте ли, държахте ли вещта, която Ви откраднаха?

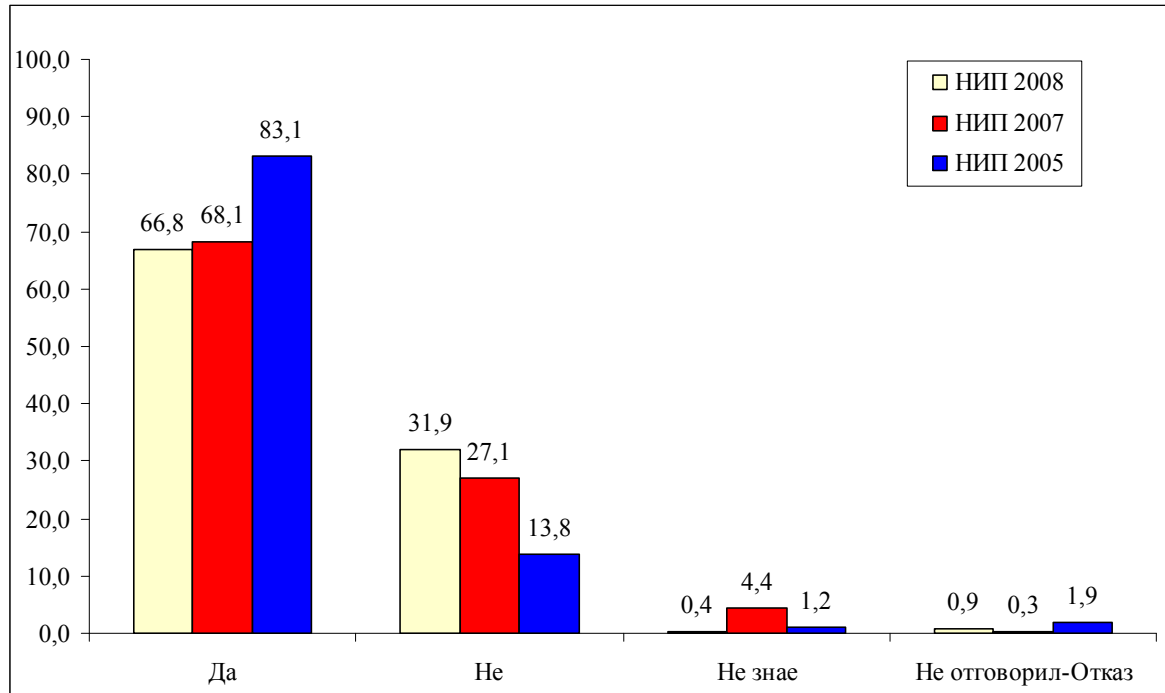

База: НИП 2005г. N=88; НИП 2007г. N=183; НИП 2008г. N=189

Графика 8.6 Уведомихте ли полицията за инцидента?

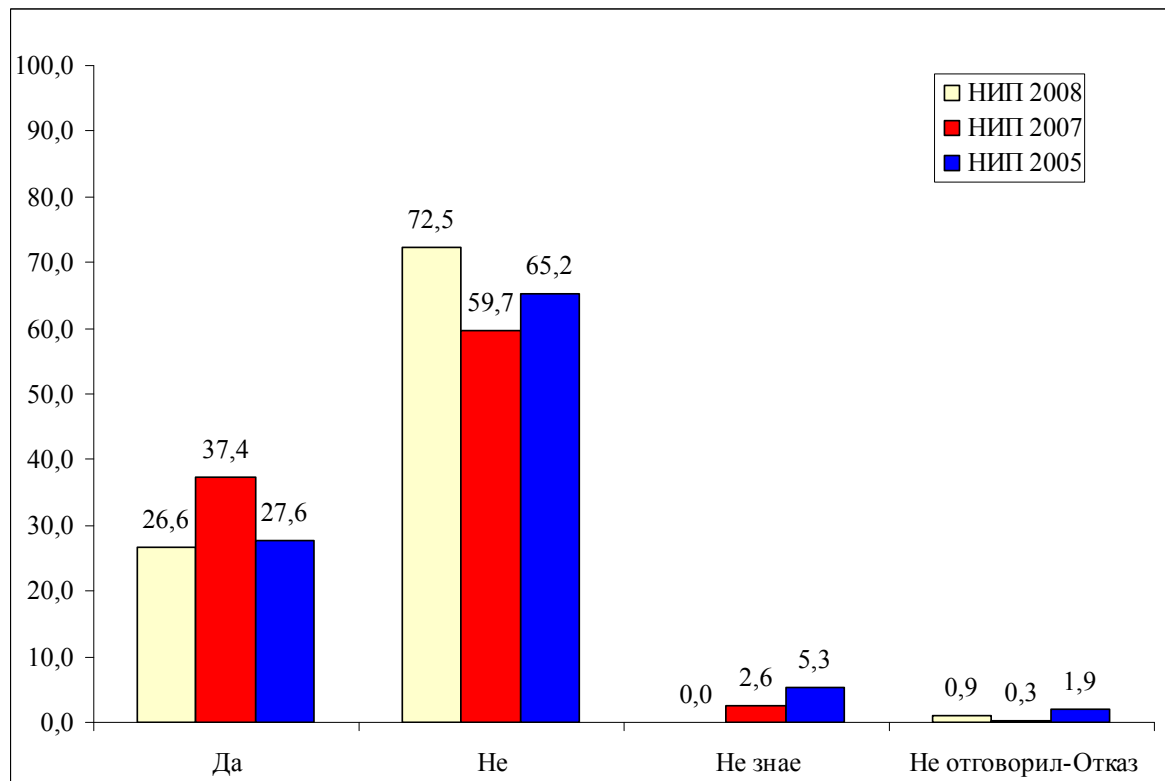

База: НИП 2005г. N=88; НИП 2007г. N=183; НИП 2008г. N=189

9. Сексуални престъпления

Графика 9.1 През последните пет години случвало ли се е някой да Ви нападне или докосне със сексуални мотиви?

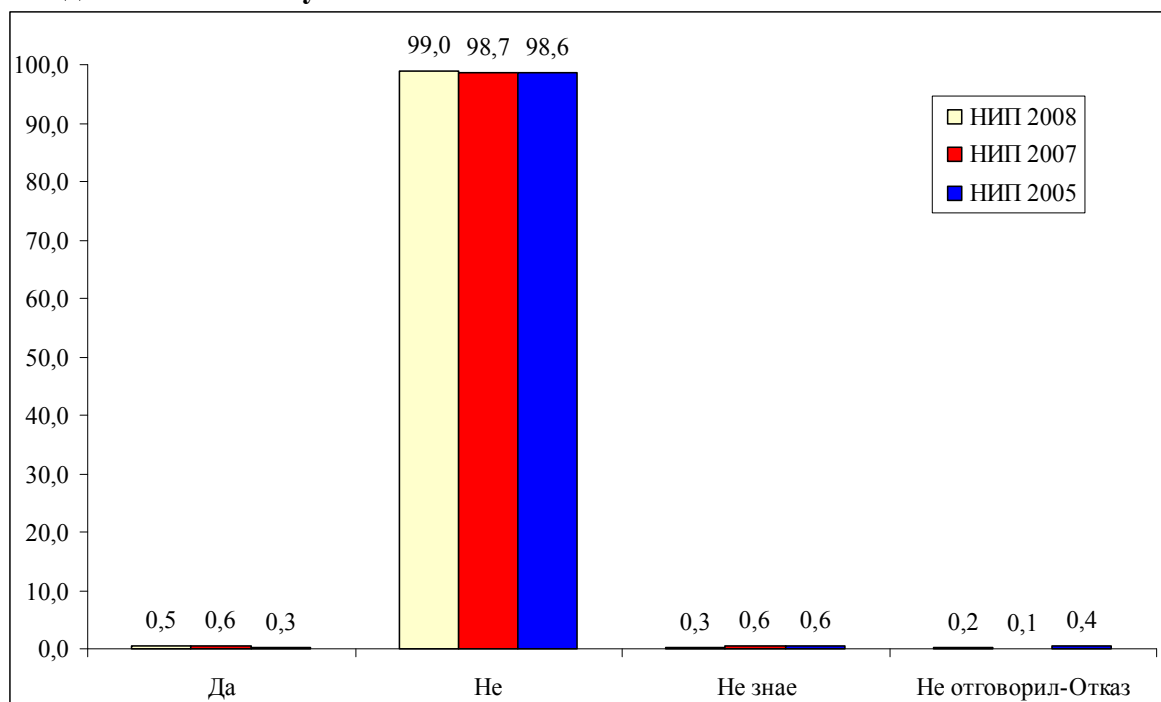

База: НИП 2005г. N=1202; НИП 2007г. N=2463; НИП 2008г. N=2499

Графика 9.2 Кога за последно се случи това?

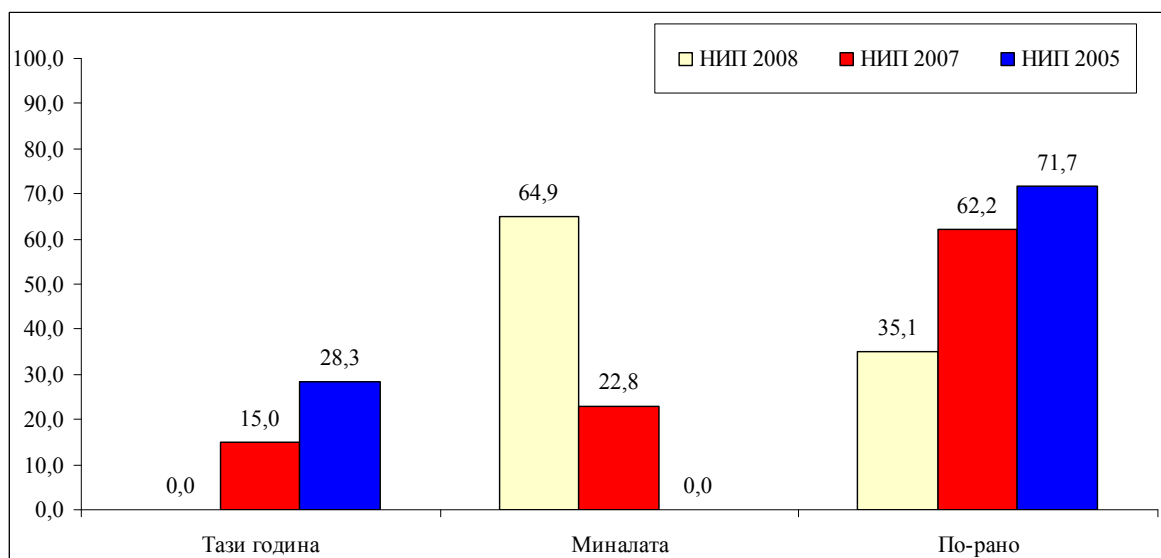

База: НИП 2005г. N=4; НИП 2007г. N=15; НИП 2008г. N=14

Графика 9.3 Къде се случи това (последният път)?

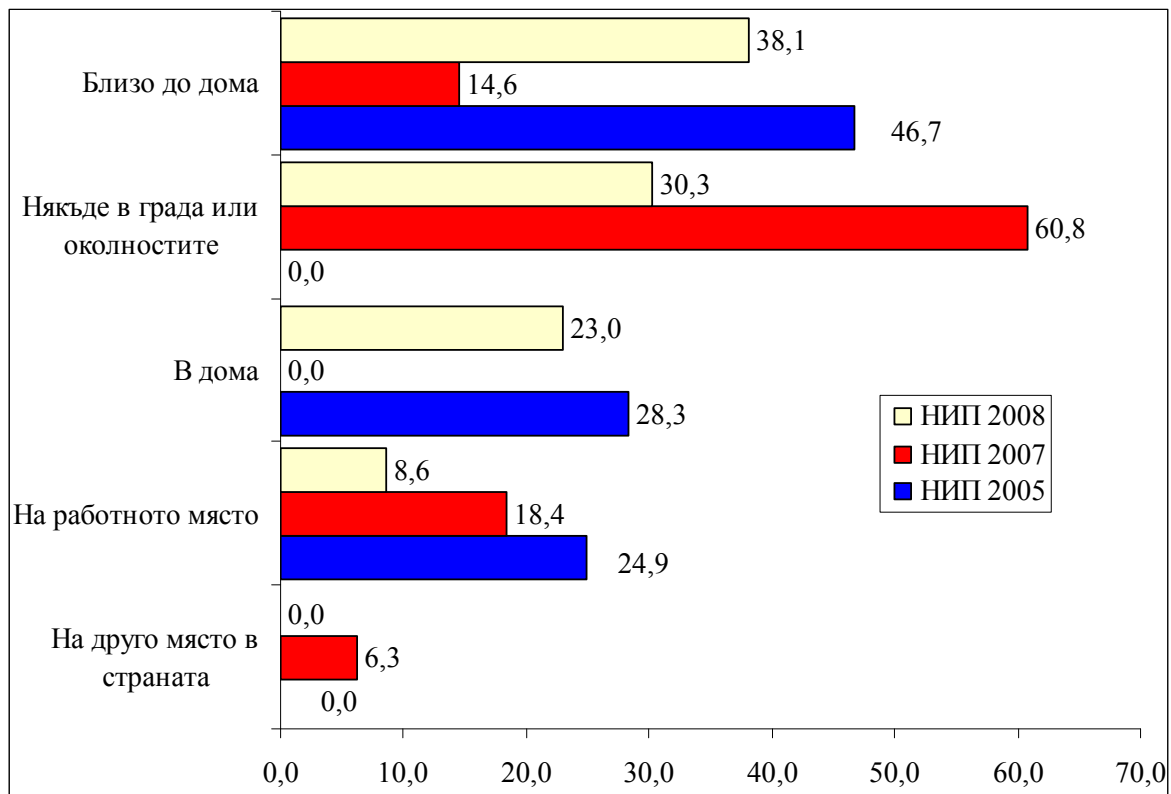

База: НИП 2005г. N=4; НИП 2007г. N=15; НИП 2008г. N=14

Графика 9.4 Колко души извършиха това престъпление?

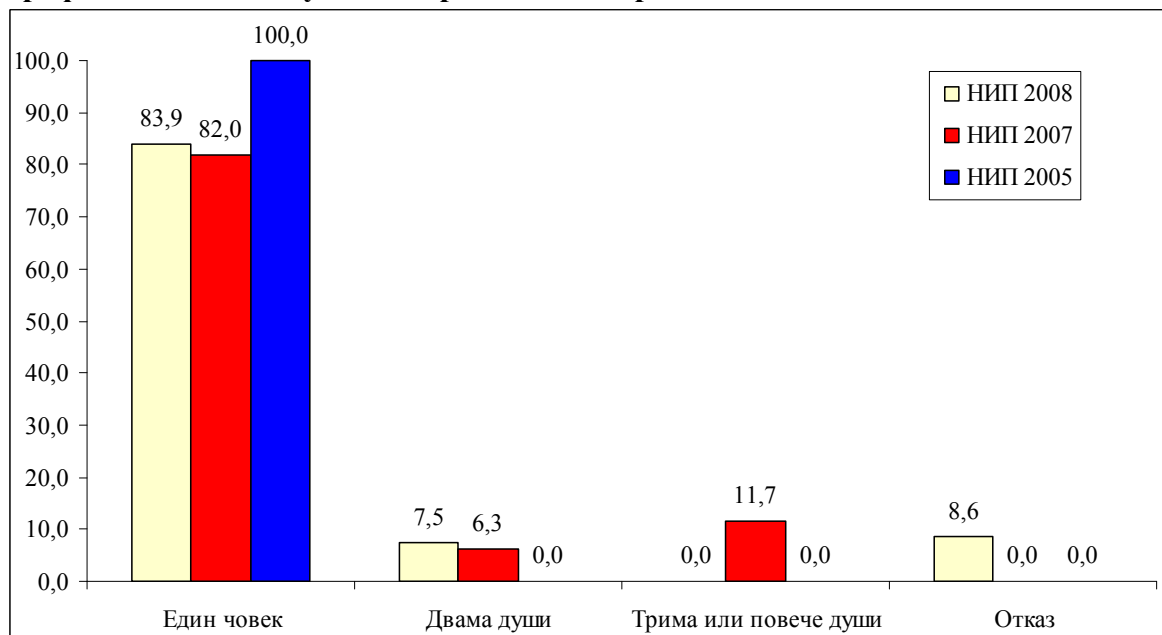

База: НИП 2005г. N=4; НИП 2007г. N=15; НИП 2008г. N=14

Графика 9.5 Познавахте ли извършителите?

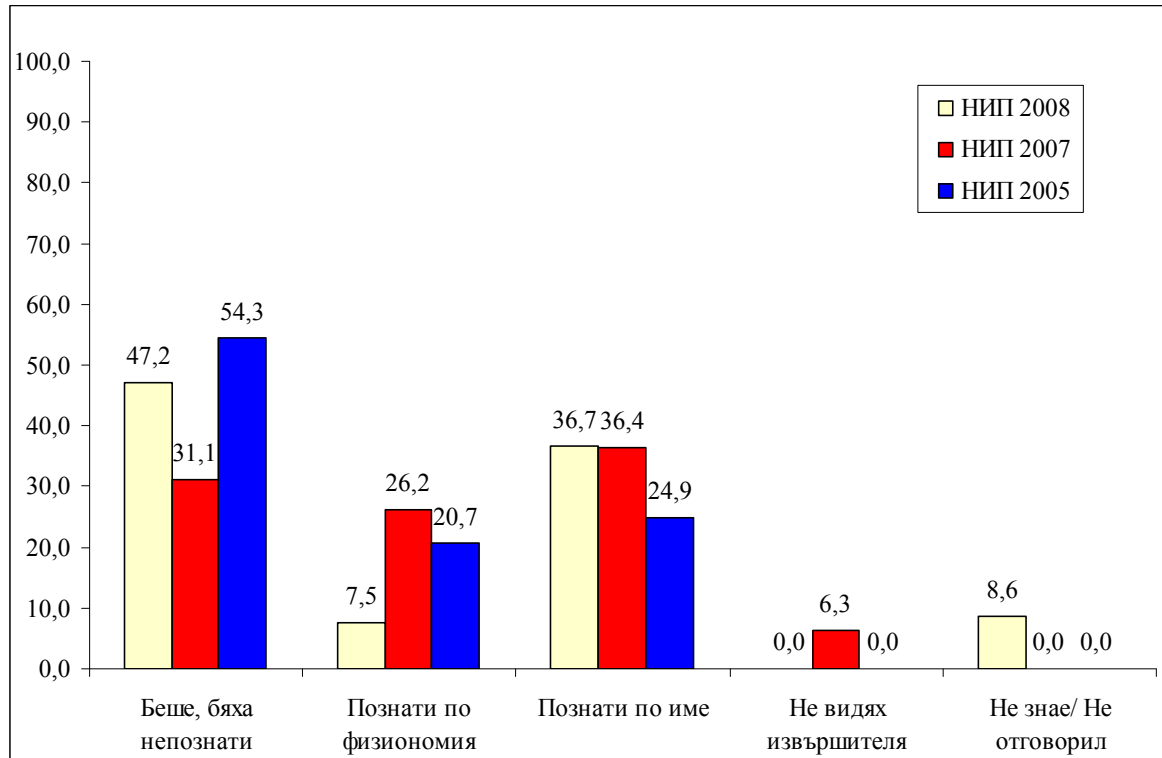

База: НИП 2005г. N=4; НИП 2007г. N=15; НИП 2008г. N=14

Графика 9.6 Някой от извършителите носеше ли оръжие?

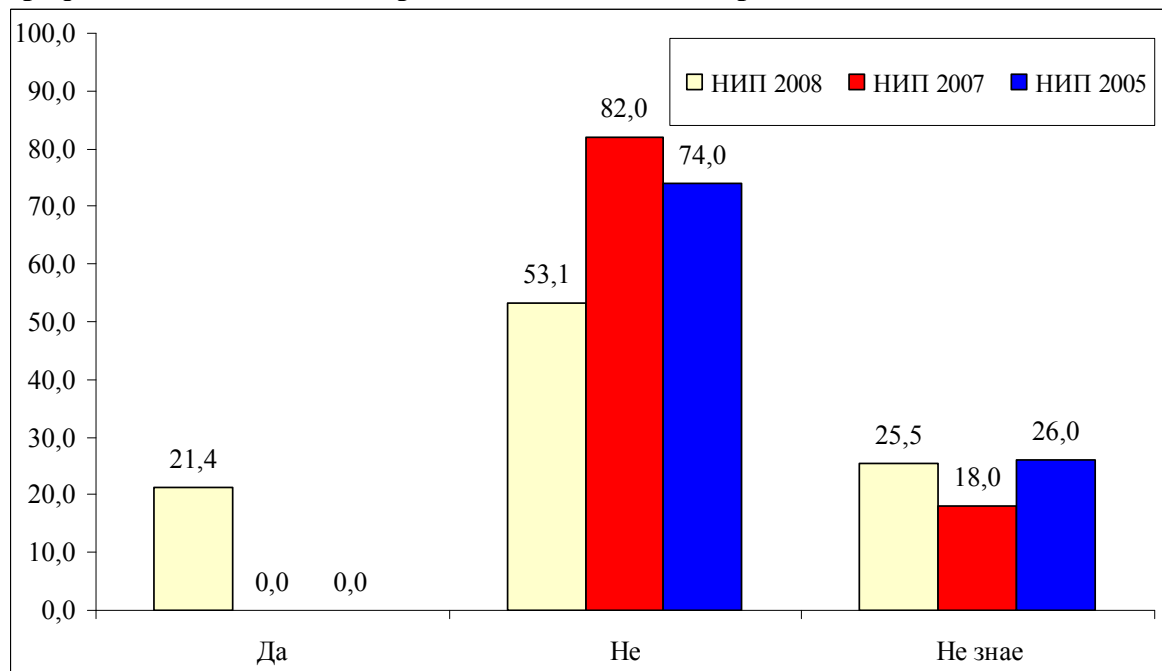

База: НИП 2005г. N=4; НИП 2007г. N=15; НИП 2008г. N=14

Графика 9.7 Съобщихте ли в полицията за инцидента?

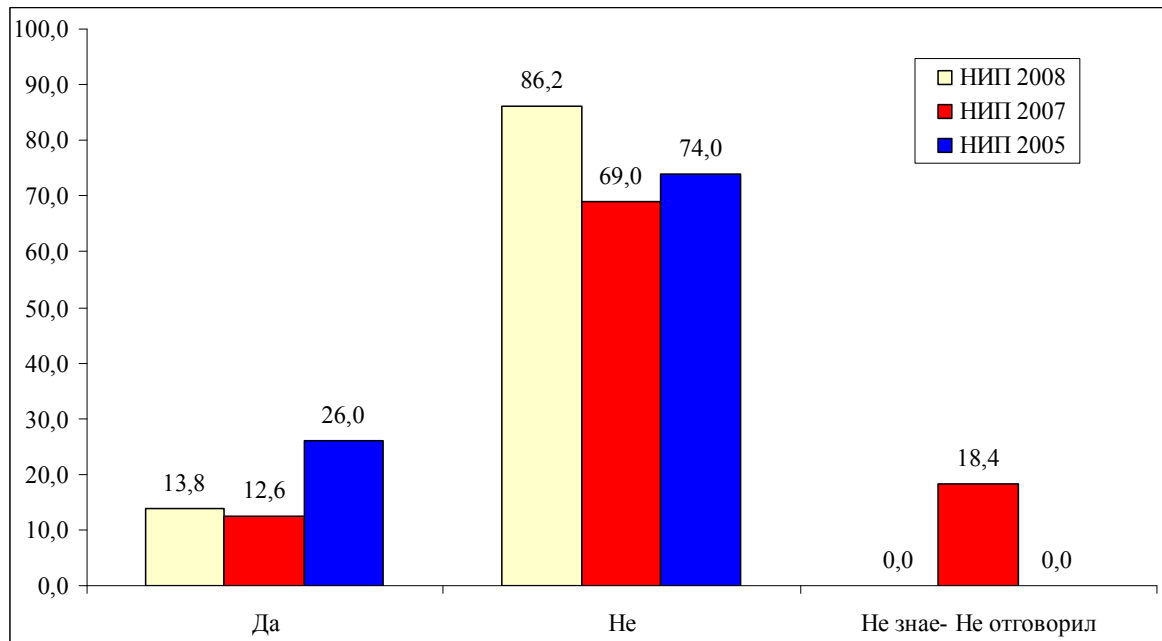

База: НИП 2005г. N=4; НИП 2007г. N=15; НИП 2008г. N=14

Графика 9.8 Защо не съобщихте в полицията?

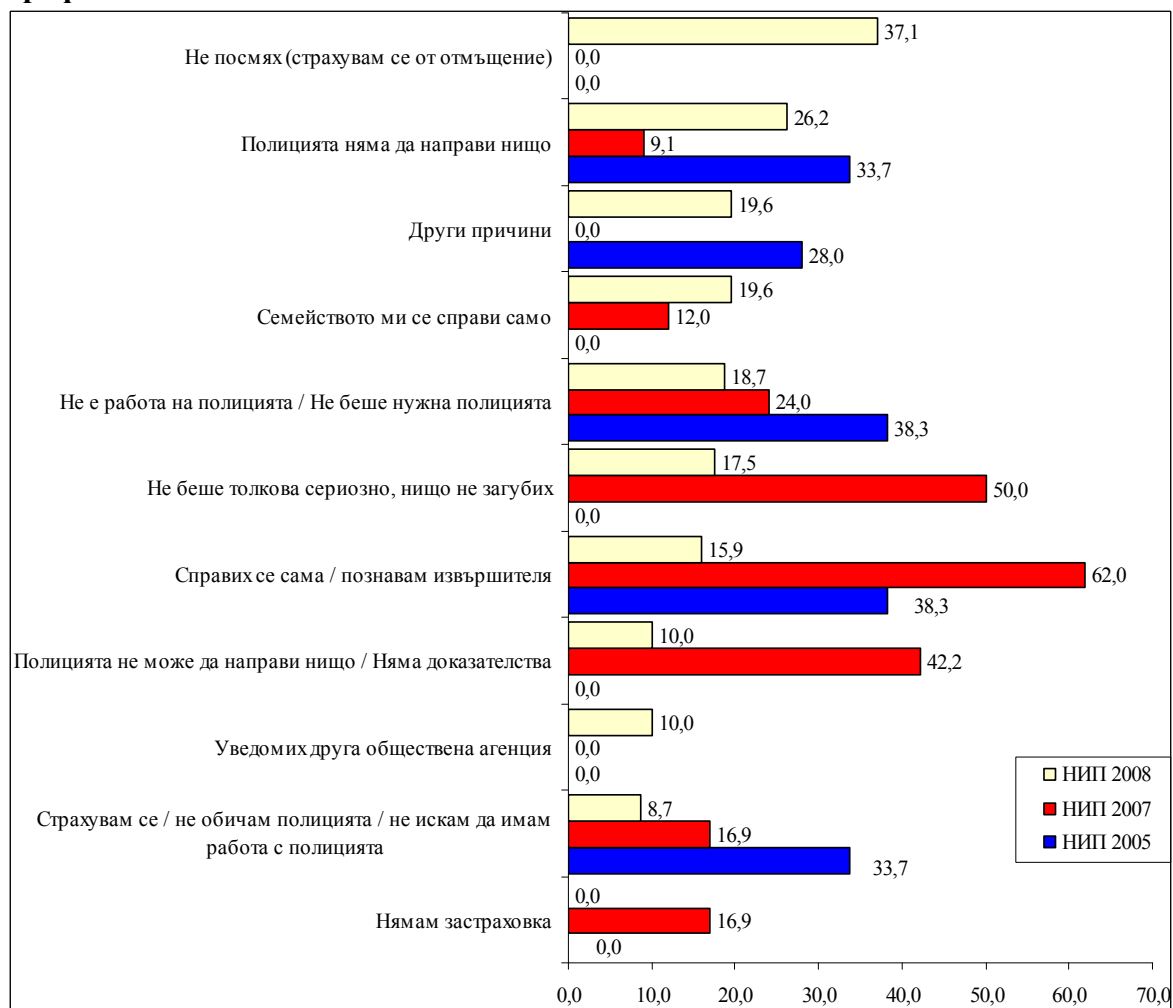

Графика 9.9 Доколко беше сериозен този инцидент за Вас?

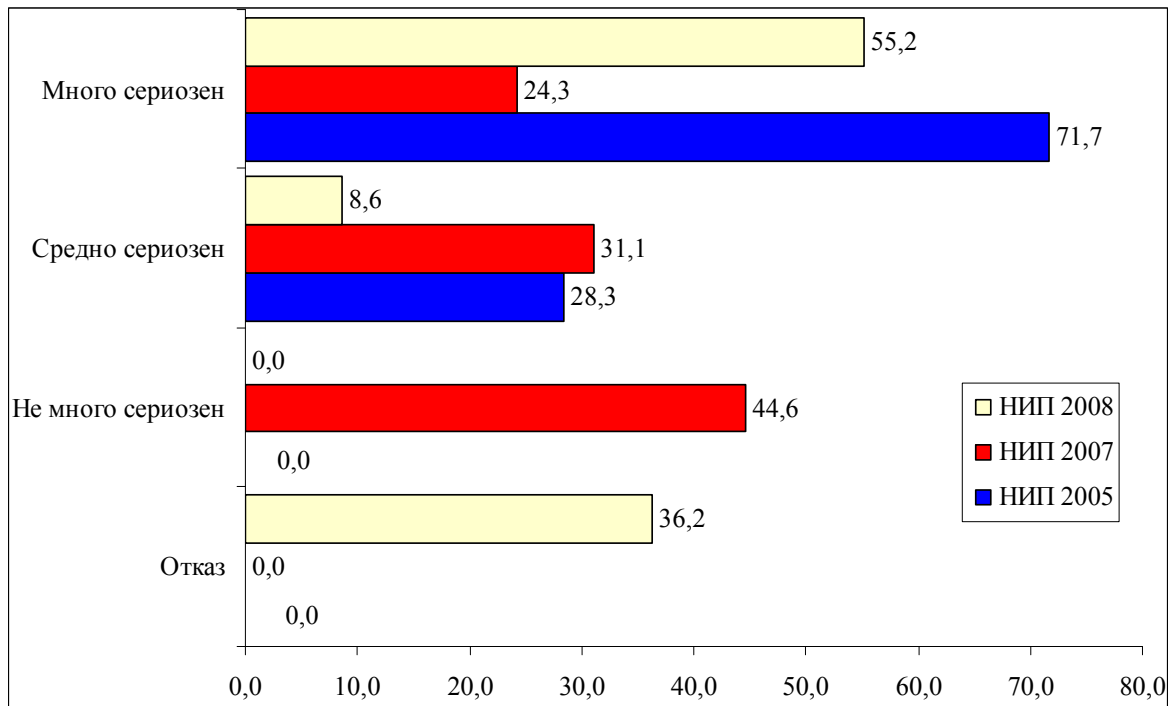

База: НИП 2005г. N=4; НИП 2007г. N=15; НИП 2008г. N=14

Графика 9.10 В някои страни има агенции, които подпомагат жертвите на престъпления. Контактували ли сте с такава агенция?

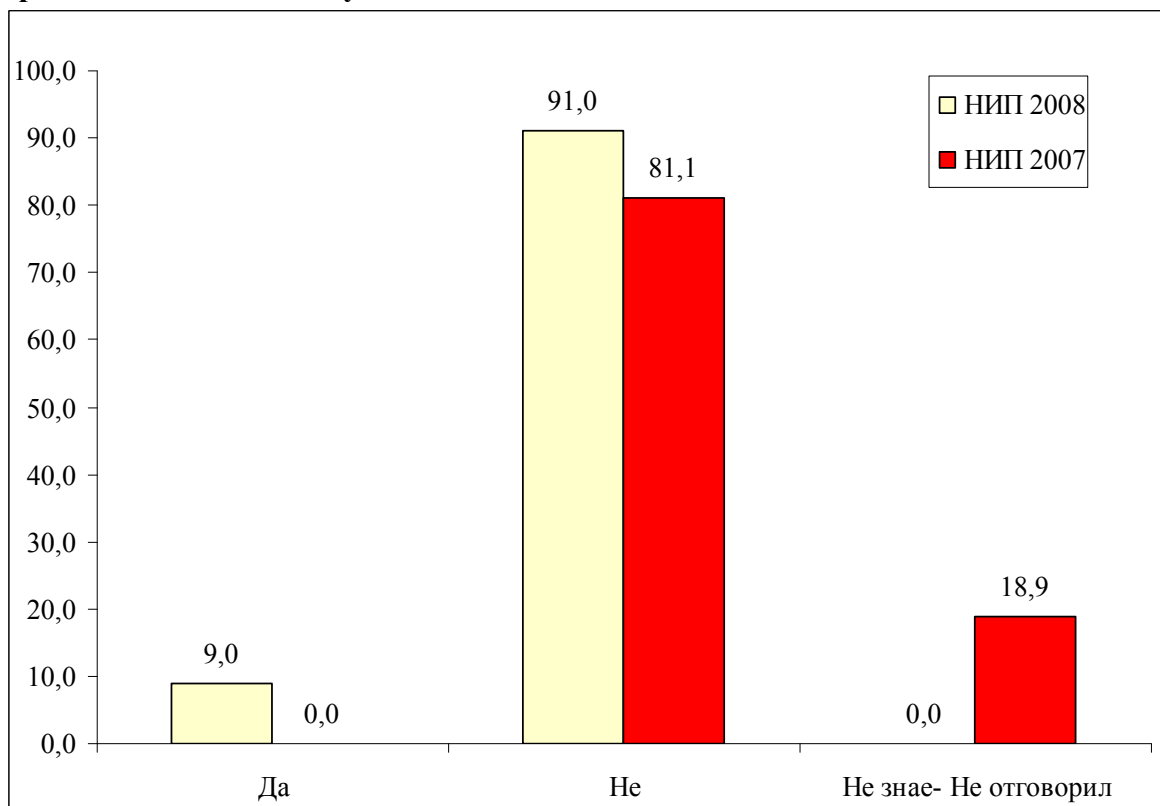

База: НИП 2007г. N=15; НИП 2008г. N=14

Графика 9.11 щеше ли да има полза за Вас , ако бяхте контактували с такава агенция?

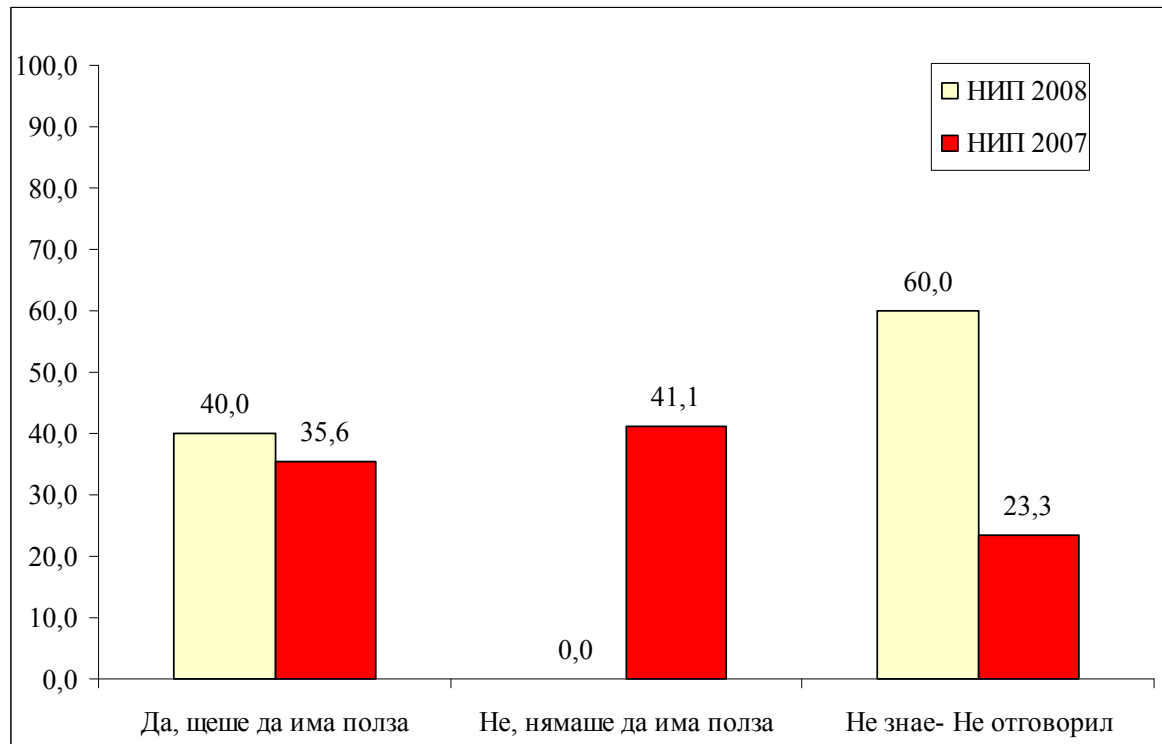

База: НИП 2007г. N=5; НИП 2008г. N=10

10. Нападение и заплаха

Графика 10.1 През последните пет години били ли сте жертва на нападение или заплаха?

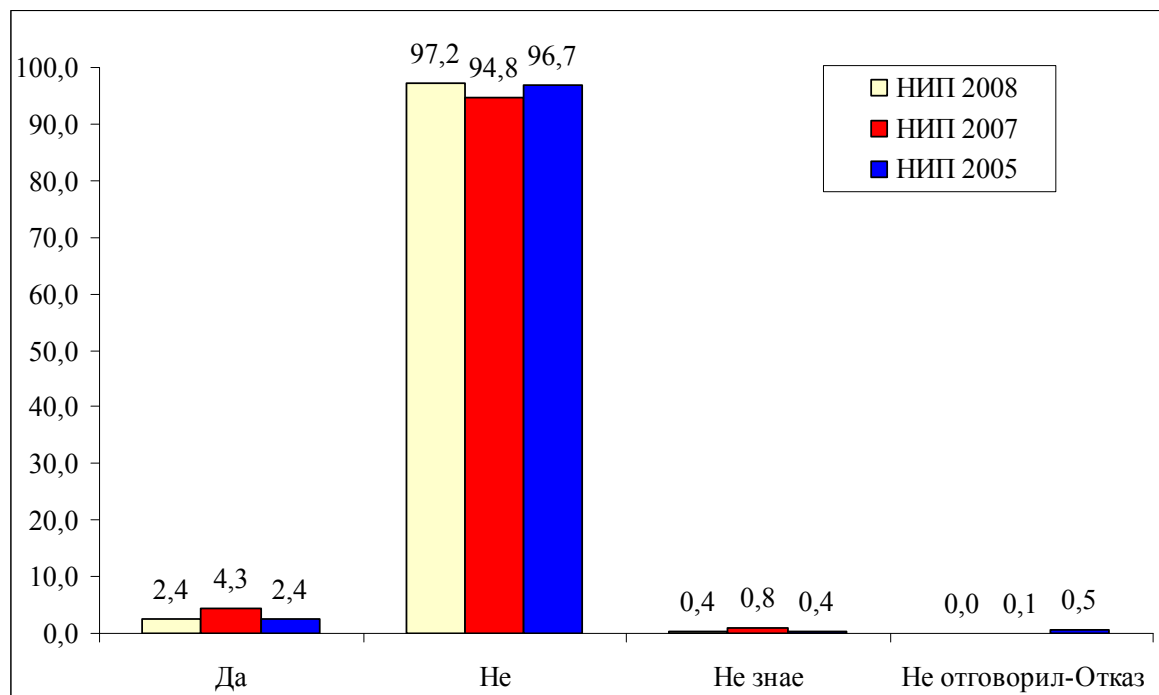

База: НИП 2005г. N=1202; НИП 2007г. N=2463; НИП 2008г. N=2499

Графика 10.2 А заплашван ли сте бил/а от някого, когото познавате?

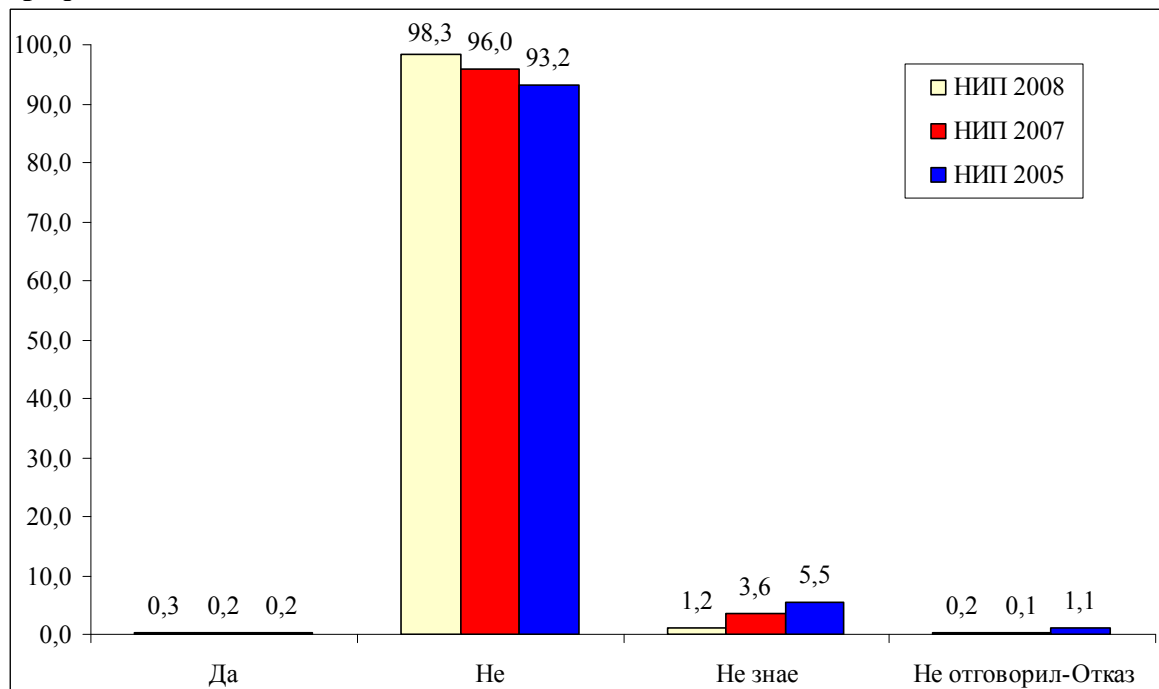

База: НИП 2005г. N=1173; НИП 2007г. N=2357; НИП 2008г. N=2439

Графика 10.3 Кога за последно се случи това?

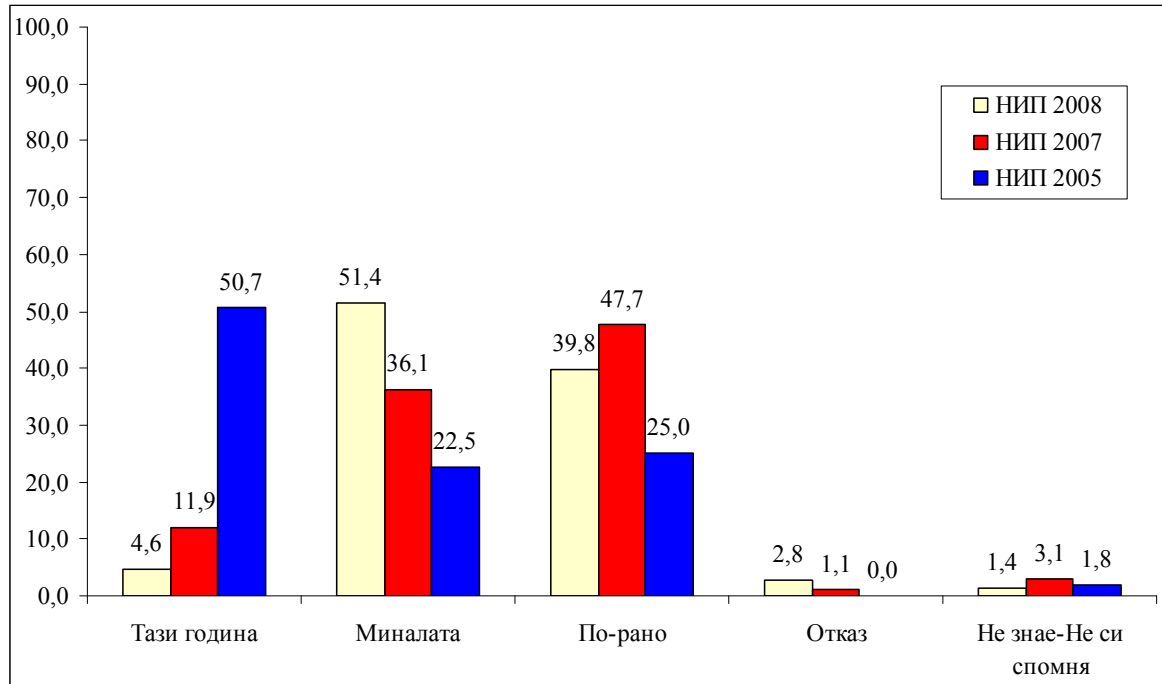

База: НИП 2005г. N=31; НИП 2007г. N=111; НИП 2008г. N=67

Графика 10.4 Колко пъти се случи това през последната година?

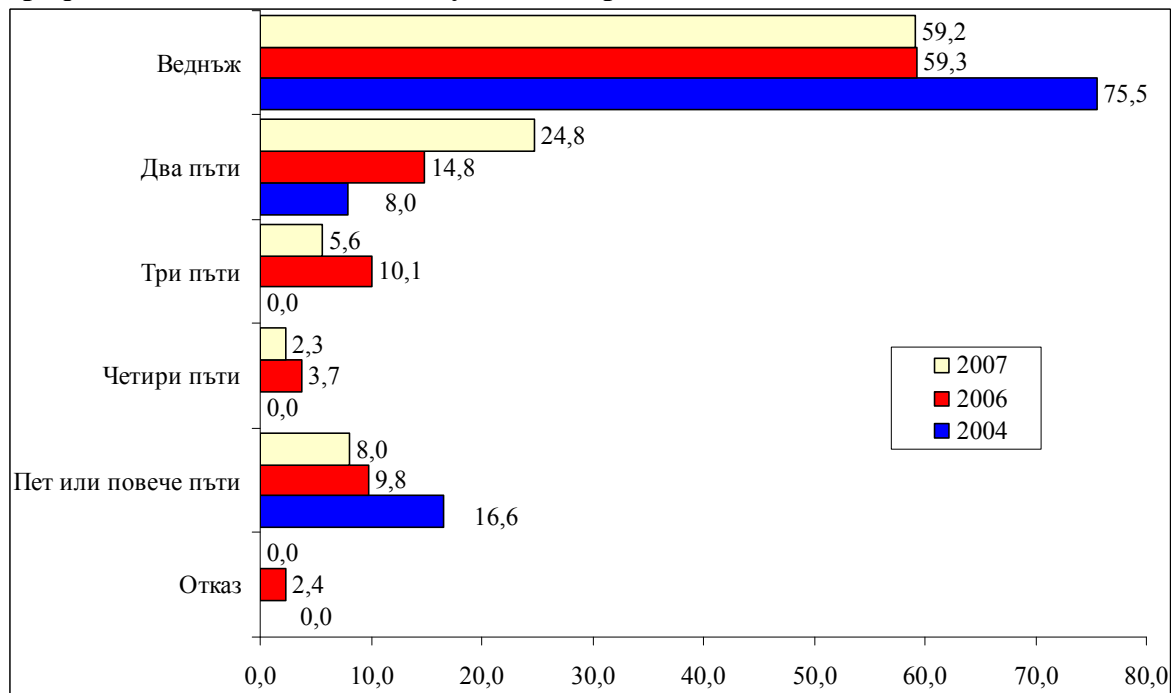

База: НИП 2005г. N=7; НИП 2007г. N=40; НИП 2008г. N=35

Графика 10.5 Познавахте ли извършителите?

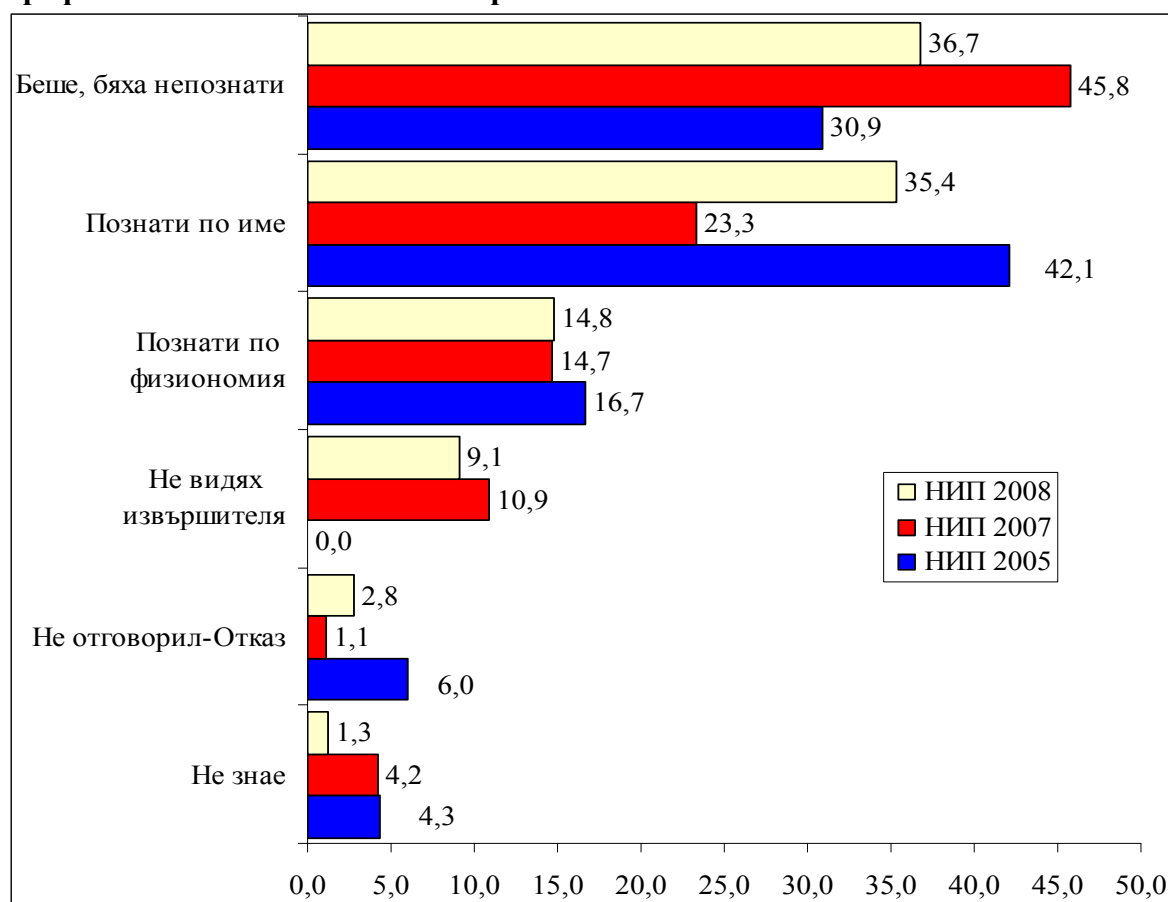

База: НИП 2005г. N=31; НИП 2007г. N=111; НИП 2008г. N=67

Графика 10.6 Някой от нападателите имаше ли нож, огнестрелно оръжие, друго оръжие или предмет, който беше използван като оръжие?

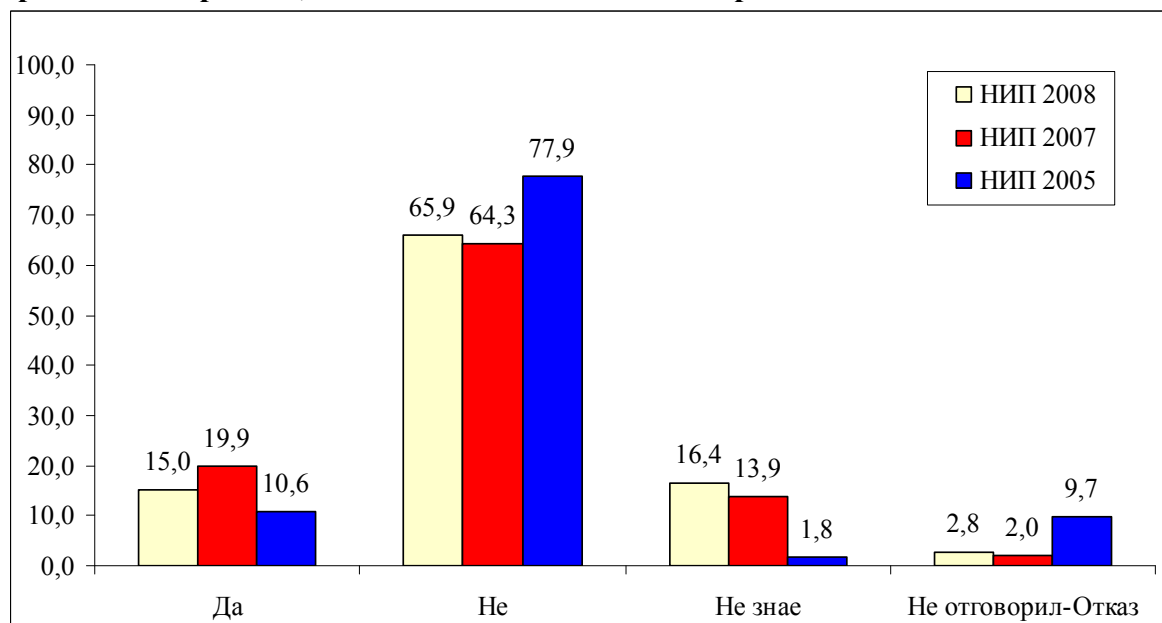

База: НИП 2005г. N=31; НИП 2007г. N=111; НИП 2008г. N=67

Графика 10.7 Беше ли използвано оръжието?

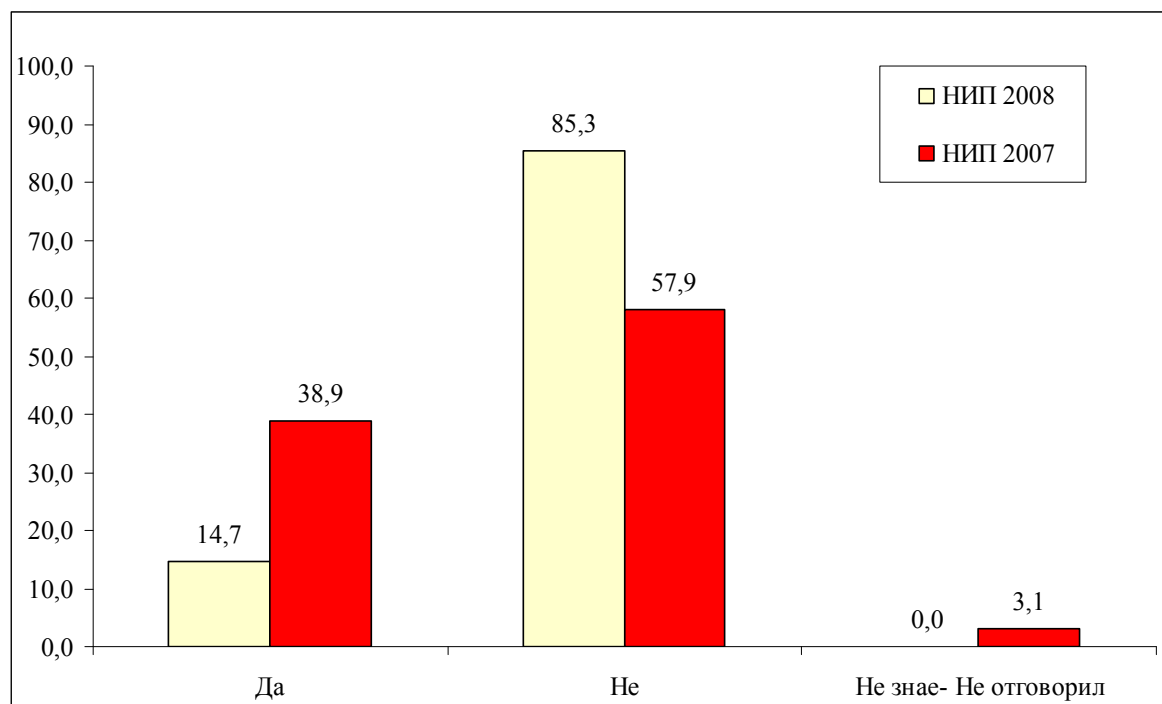

База: НИП 2007г. N=22; НИП 2008г. N=10

Графика 10.8 Нараниха ли Ви?

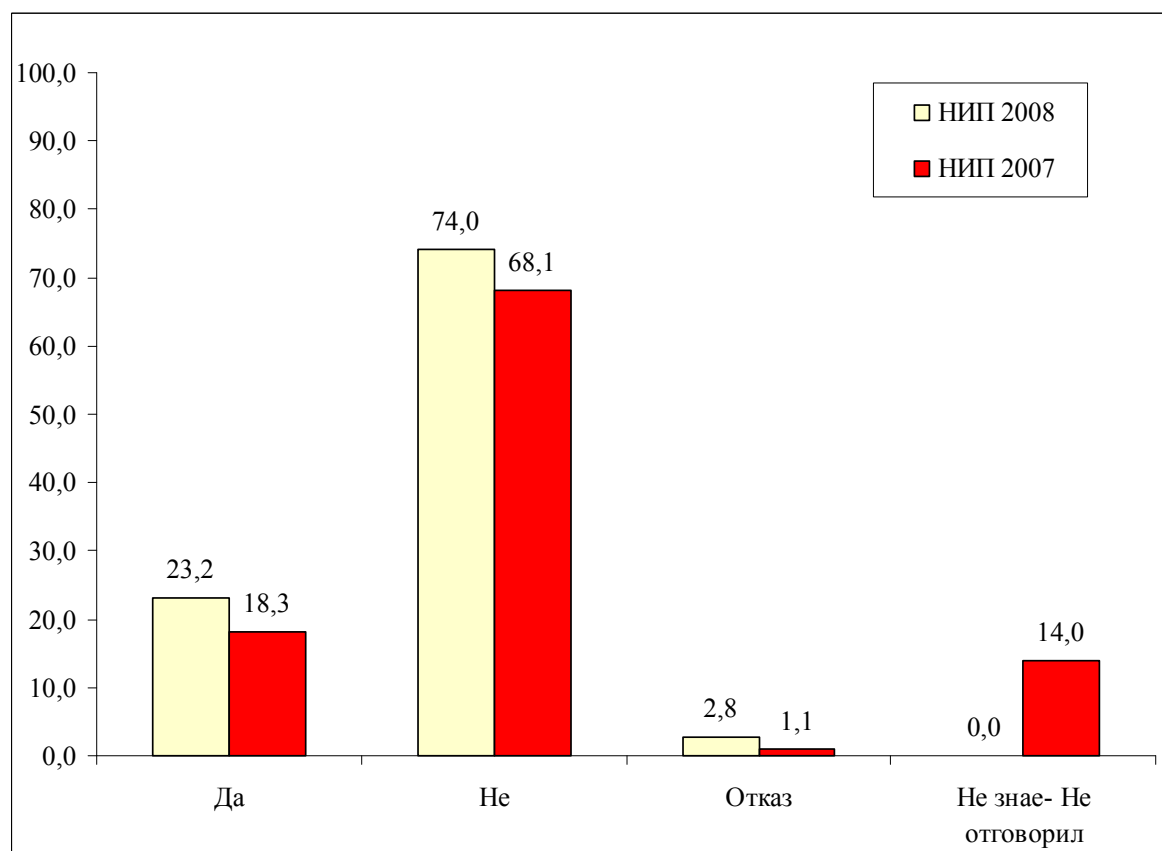

База: НИП 2007г. N=111; НИП 2008г. N=67

Графика 10.9 Потърсихте ли лекарска помощ след нараняването?

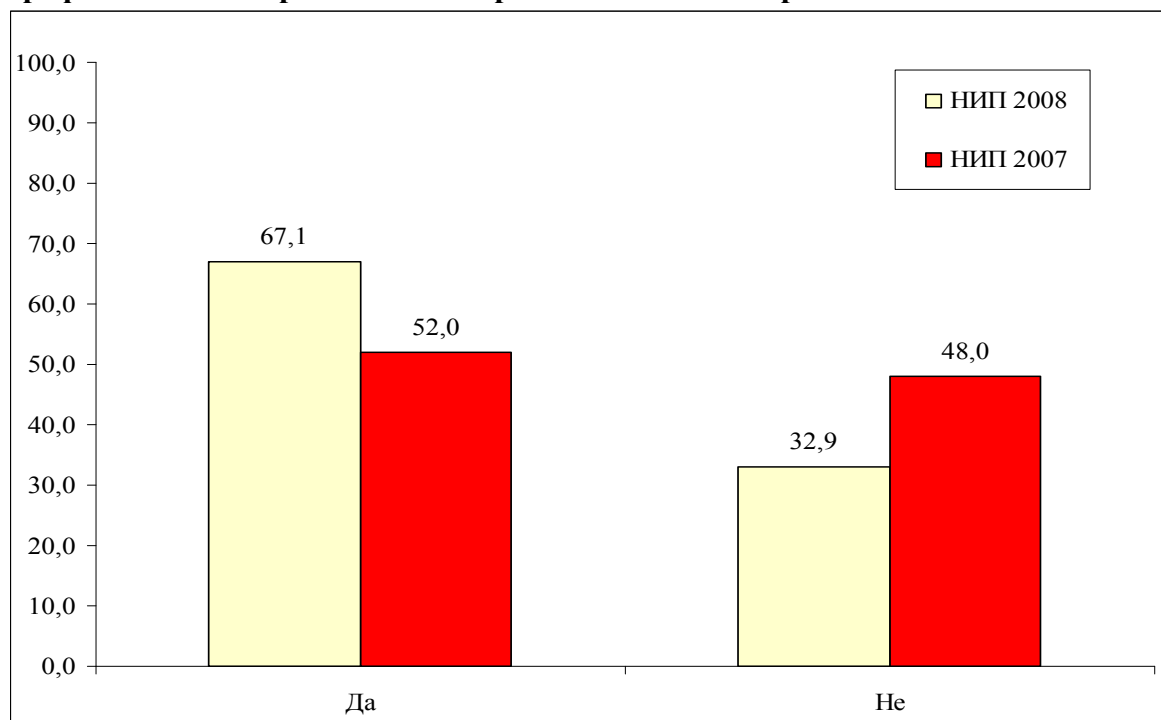

База: НИП 2007г. N=20; НИП 2008г. N=16

Графика 10.10 Съобщихте ли в полицията за инцидента?

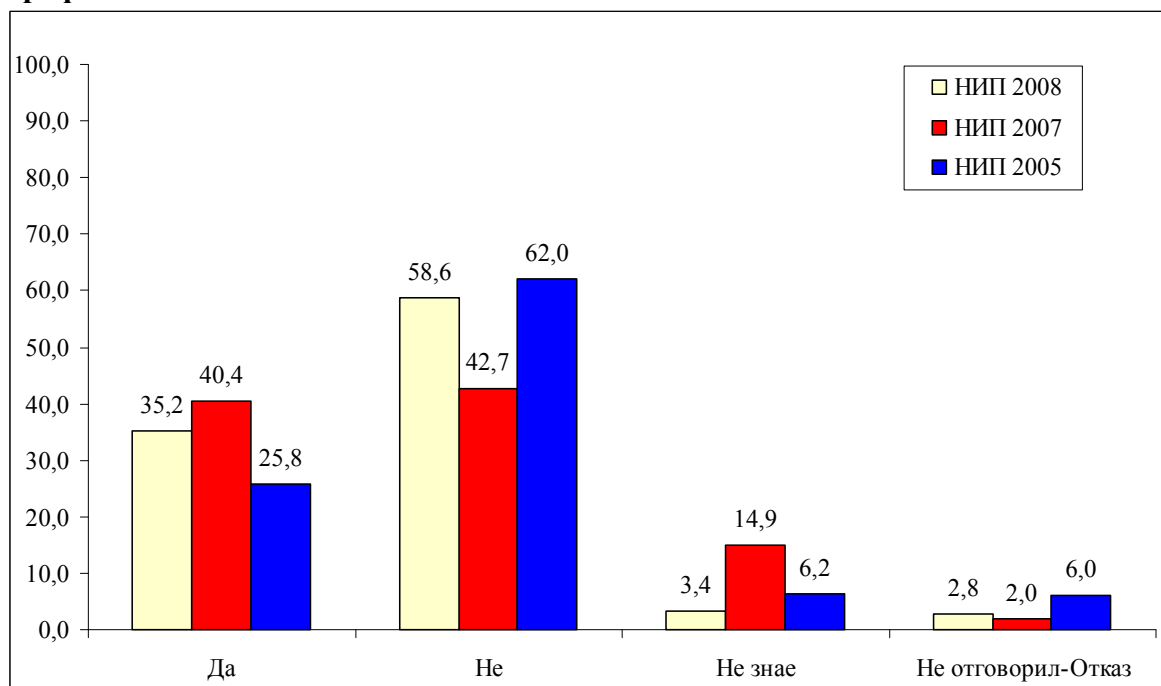

База: НИП 2005г. N=31; НИП 2007г. N=111; НИП 2008г. N=67

Графика 10.11 Защо не съобщихте в полицията?

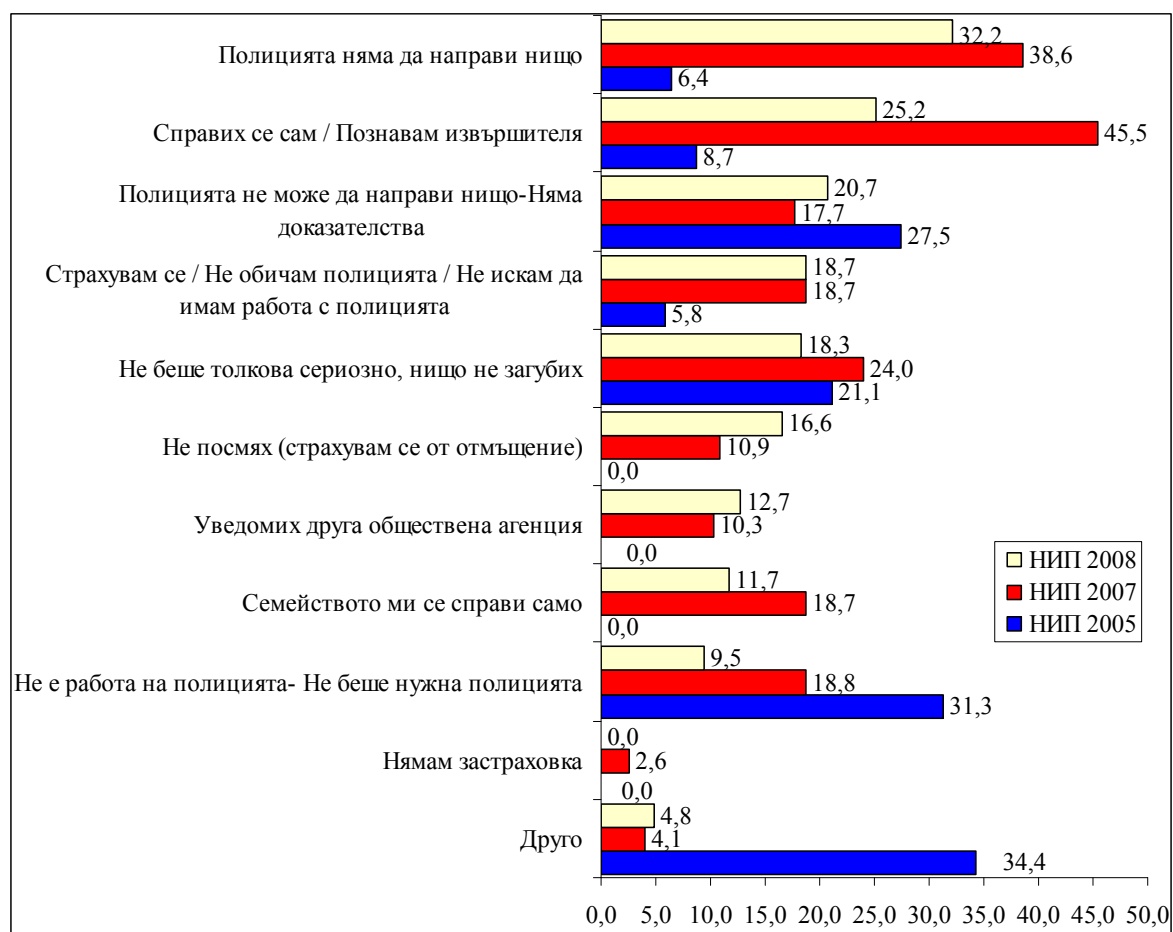

Графика 10.12 Защо не сте доволен/а от полицията?

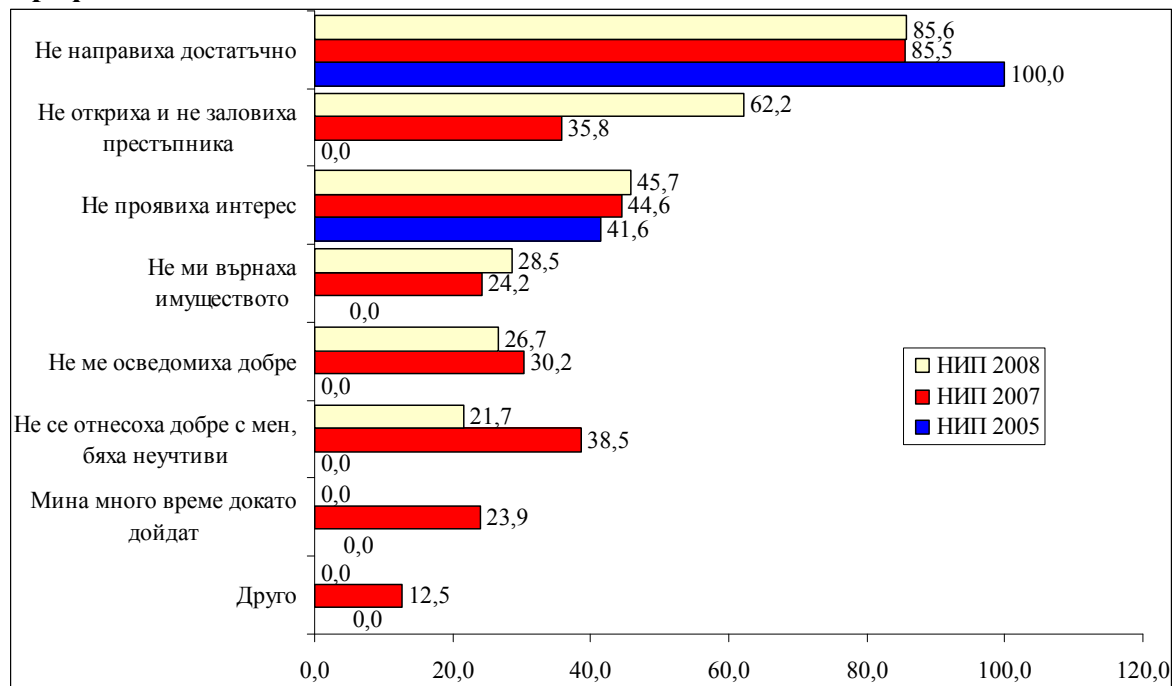

Графика 10.13 Според Вас, този инцидент престъпление ли е?

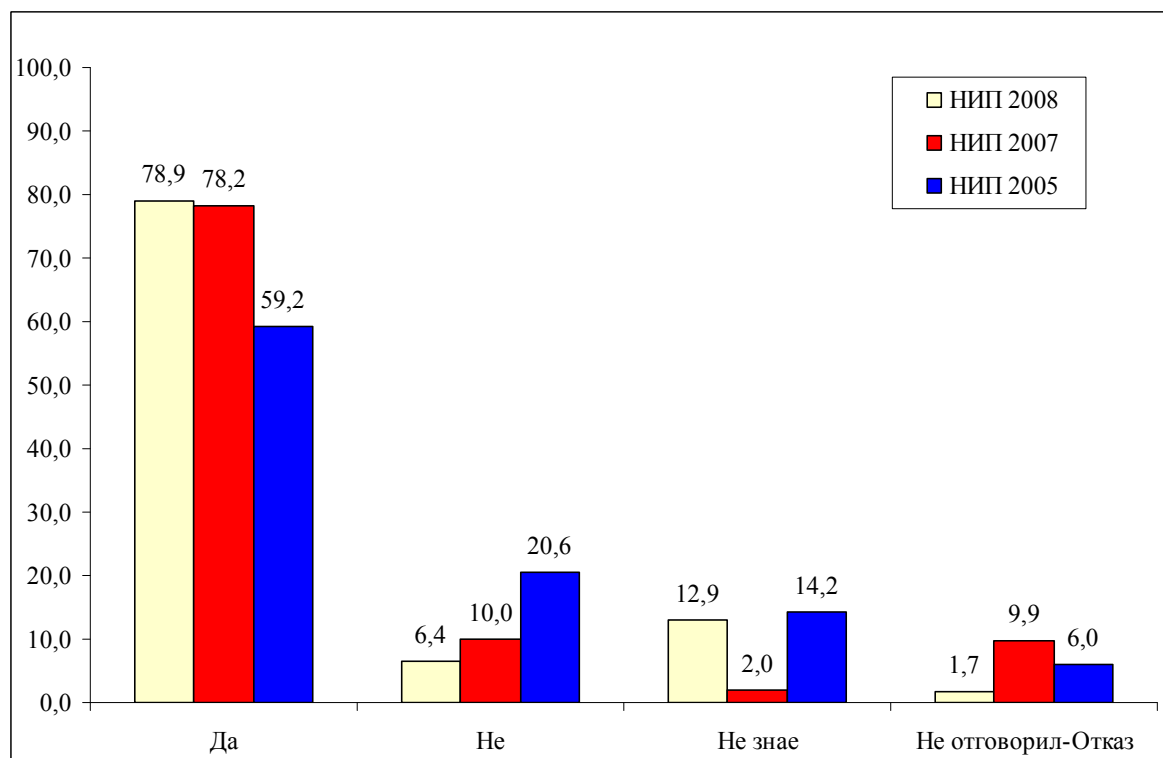

База: НИП 2005г. N=31; НИП 2007г. N=111; НИП 2008г. N=67

Графика 10.14 В някои страни съществуват агенции, които помагат на жертвите на престъпления. Вие получихте ли помощ от такава специализирана агенция?

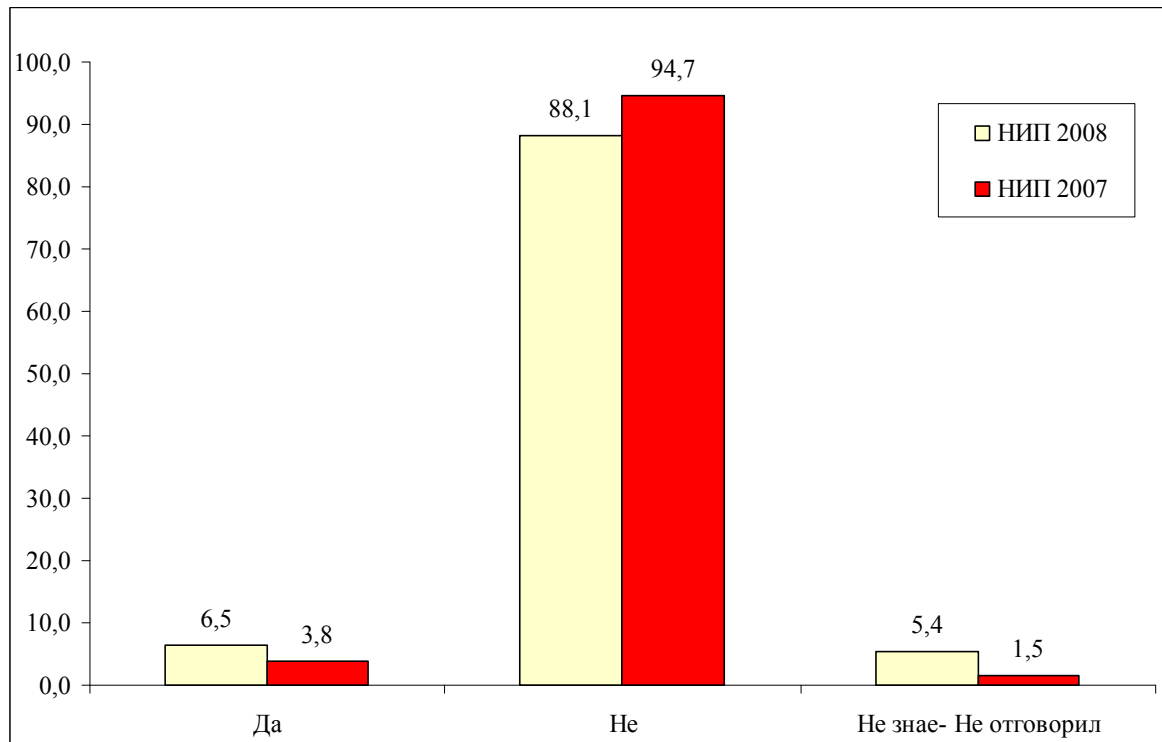

База: НИП 2007г. N=87; НИП 2008г. N=53

Графика 10.15 Според Вас, щяха ли да Ви бъдат от полза услугите на специализирана агенция за подпомагане на жертвите на престъпления?

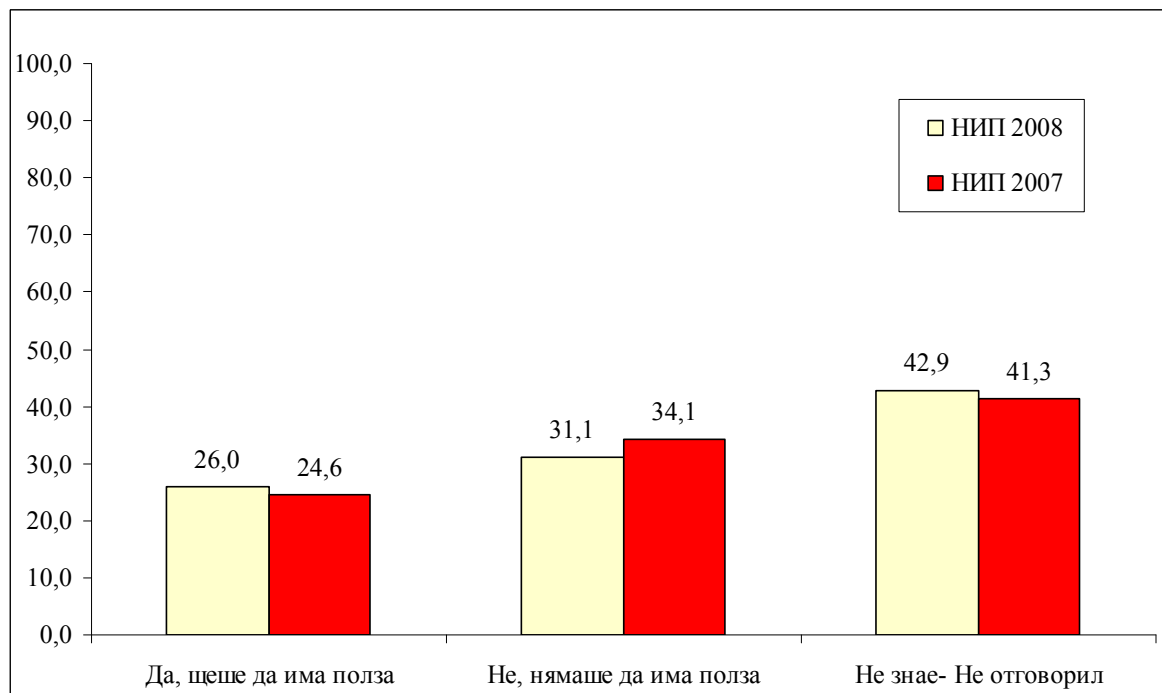

База: НИП 2007г. N=82; НИП 2008г. N=47

Приложение 2: Разпределения на характеристиките на видовете престъпления по социо-демографски фактори

1. Кражби на автомобили

Таблица 1.1 Беше ли намерен автомобилът, фургонът, камионът?

	НИП - 2007			НИП - 2008			
	Да	Не	НЗ/НО	Да	Не	Отказ	НЗ/НО
Населено място							
София	11,9	88,1	0,0	54,5	31,9	4,1	9,5
Областен град	83,4	8,8	7,7	57,9	36,0	6,1	0,0
Друг град	48,1	51,9	0,0	37,1	62,9	0,0	0,0
Село	51,0	27,3	21,6	100,0	0,0	0,0	0,0
Пол							
Мъж	65,4	28,5	6,2	47,0	36,6	8,0	8,3
Жена	47,0	47,2	5,8	67,5	32,5	0,0	0,0
Възраст-групи							
15 - 29	66,7	33,3	0,0	49,8	50,2	0,0	0,0
30 - 59	54,7	40,5	4,7	55,6	31,1	6,5	6,8
60 +	46,0	38,6	15,5	62,6	37,4	0,0	0,0
Доход - групи							
До 250 лева	30,0	58,1	11,8	78,9	21,1	0,0	0,0
251 - 500 лева	100,0	0,0	0,0	85,2	14,8	0,0	0,0
501 - 750 лева	100,0	0,0	0,0	56,2	43,8	0,0	0,0
751 - 1000 лева	30,4	43,0	26,6	69,7	14,2	16,2	0,0
Над 1500	0,0	0,0	0,0	46,5	0,0	53,5	0,0

Таблица 1.2 (Последният път) Беше ли ви поискан откуп за него?

	НИП - 2007			НИП - 2008		
	Да	Не	НЗ/НО	Да	Не	НЗ/НО
Населено място						
София	0,0	100,0	0,0	14,6	81,3	4,1
Областен град	23,2	69,0	7,7	23,3	70,6	6,1
Друг град	0,0	83,9	16,1	0,0	100,0	0,0
Село	27,3	72,7	0,0	0,0	100,0	0,0
Пол						
Мъж	23,4	76,6	0,0	10,6	81,4	8,0
Жена	5,8	82,6	11,6	25,9	74,1	0,0
Възраст-групи						
15 - 29	0,0	100,0	0,0	0,0	100,0	0,0
30 - 59	19,0	71,5	9,5	19,5	73,9	6,5
60 +	0,0	100,0	0,0	23,3	76,7	0,0
Доход - групи						
До 250 лева	0,0	85,0	15,0	18,1	81,9	0,0
251 - 500 лева	52,2	47,8	0,0	0,0	100,0	0,0
501 - 750 лева	0,0	100,0	0,0	0,0	100,0	0,0
751 - 1000 лева	0,0	73,4	26,6	14,4	69,4	16,2
Над 1500	0,0	0,0	0,0	46,5	0,0	53,5

2. Кражби от автомобили

Таблица 2.1 Колко пъти се случи това през 2006г.?

	НИП-2007			НИП-2008				
	Веднъж	Два пъти	Три пъти	Веднъж	Два пъти	Три пъти	Четири пъти	Пет или повече пъти
Населено място								
София	62,5	28,0	9,5	67,8	24,4	4,5	3,4	0,0
Областен град	74,5	25,5	0,0	69,4	13,9	4,7	3,9	8,0
Друг град	82,2	17,8	0,0	85,4	14,6	0,0	0,0	0,0
Село	62,5	37,5	0,0	100,0	0,0	0,0	0,0	0,0
Пол								
Мъж	80,0	20,0	0,0	80,3	9,9	2,8	2,3	4,7
Жена	51,8	40,8	7,4	74,8	19,8	3,1	2,3	0,0
Възраст-групи								
15 - 29	76,0	16,9	7,1	90,1	9,9	0,0	0,0	0,0
30 - 59	69,2	30,8	0,0	72,6	16,8	4,6	3,6	2,4
60 +	61,2	38,8	0,0	78,4	9,9	0,0	0,0	11,7
Доход - групи								
До 250 лева	23,1	76,9	0,0	100,0	0,0	0,0	0,0	0,0
251 - 500 лева	60,0	40,0	0,0	92,1	0,0	0,0	0,0	7,9
501 - 750 лева	67,9	32,1	0,0	48,7	38,3	0,0	13,1	0,0
751 - 1000 лева	100,0	0,0	0,0	70,8	12,0	8,6	0,0	8,6
1001 - 1500 лева	0,0	41,4	58,6	62,8	37,2	0,0	0,0	0,0
над 1500	100,0	0,0	0,0	80,2	19,8	0,0	0,0	0,0

Таблица 2.2 Къде се случи това (последният път) - във Вашия дом, близо до дома Ви, на работното Ви място, някъде в града или околностите?

	НИП-2007						НИП-2008						
	В дома	Близо до дома	Някъде в града или околностите	На работното място	На друго място в страната	НЗ/НО	В дома	Близо до дома	Някъде в града или околностите	На работното място	На друго място в страната	Отказ	НЗ/НО
	Населено място												
София	5,0	66,0	16,8	0,0	8,2	4,1	4,7	74,6	15,1	1,5	4,0	0,0	0,0
Областен град	7,2	71,2	7,0	1,0	7,8	5,8	2,7	74,3	13,6	1,3	2,4	2,4	3,2
Друг град	14,6	55,7	12,3	0,0	17,4	0,0	6,5	65,8	15,6	3,4	8,7	0,0	0,0
Село	15,7	42,9	4,1	8,9	20,4	8,0	10,9	37,0	29,7	0,0	22,5	0,0	0,0
Пол													
Мъж	9,2	58,7	10,9	2,2	11,6	7,3	5,4	70,0	13,0	2,2	6,7	1,1	1,6
Жена	8,3	72,0	6,8	1,3	9,7	1,9	4,7	66,2	20,0	0,9	6,4	0,8	1,1
Възраст-групи													
15 - 29	6,1	64,4	11,3	0,0	18,2	0,0	2,8	54,7	26,3	0,0	12,2	0,0	4,1
30 - 59	9,3	62,7	10,2	2,8	8,4	6,6	5,9	69,3	14,9	2,2	5,5	1,4	0,8
60 +	12,2	70,2	0,0	0,0	10,6	6,9	3,6	82,6	10,2	0,0	3,6	0,0	0,0
Доход - групи													
До 250 лева	9,7	61,9	0,0	0,0	12,4	16,0	23,4	46,3	30,3	0,0	0,0	0,0	0,0
251 - 500 лева	15,4	54,7	6,2	3,6	15,0	5,1	5,9	73,5	6,8	0,0	11,3	2,6	0,0
501 - 750 лева	10,2	73,8	5,3	3,2	7,5	0,0	0,0	68,1	26,9	0,0	0,0	0,0	5,0
751 - 1000 лева	3,8	63,5	11,5	0,0	16,0	5,2	6,1	70,0	15,6	0,0	5,5	2,9	0,0
1001 - 1500 лева	0,0	72,6	27,4	0,0	0,0	0,0	0,0	57,0	28,1	6,2	8,7	0,0	0,0
над 1500	0,0	23,0	29,7	0,0	28,5	18,8	0,0	100,0	0,0	0,0	0,0	0,0	0,0

Таблица 2.3 (Последният път) Полицията беше ли уведомена от Вас или от някой друг за инцидента?

	НИП-2007			НИП-2008			
	Да	Не	НЗ/НО	Да	Не	Отказ	НЗ/НО
Населено място							
София	37,7	53,4	8,9	49,1	50,9	0,0	0,0
Областен град	52,4	40,8	6,7	48,6	45,8	2,4	3,2
Друг град	66,3	29,2	4,5	41,6	58,4	0,0	0,0
Село	43,1	48,9	8,0	40,9	59,1	0,0	0,0
Пол							
Мъж	47,6	42,6	9,8	49,1	48,2	1,1	1,6
Жена	52,5	44,3	3,2	44,4	53,7	0,8	1,1
Възраст-групи							
15 - 29	53,1	40,3	6,6	37,2	58,8	0,0	4,1
30 - 59	46,9	45,7	7,4	48,4	49,4	1,4	0,8
60 +	60,8	32,3	6,9	52,1	47,9	0,0	0,0
Доход - групи							
До 250 лева	21,1	62,8	16,0	69,7	30,3	0,0	0,0
251 - 500 лева	53,4	41,6	5,1	43,3	54,1	2,6	0,0
501 - 750 лева	54,9	45,1	0,0	56,8	38,2	0,0	5,0
751 - 1000 лева	43,2	47,7	9,1	39,0	58,1	2,9	0,0
1001 - 1500 лева	38,7	61,3	0,0	45,5	54,5	0,0	0,0
Над 1500	77,0	0,0	23,0	72,8	27,2	0,0	0,0

Таблица 2.4 Като цяло, доволен ли сте (доволни ли са) от начина, по който полицията се отнесе към Вашето (тяхното) съобщение?

	НИП-2007				НИП-2008		
	Да, (доволен)	Не, (недоволен)	Отказ	НЗ/НО	Да (доволен)	Не (недоволен)	НЗ/НО
Населено място							
София	11,0	82,4	0,0	6,7	21,2	75,1	3,8
Областен град	29,6	68,5	1,9	0,0	30,4	69,6	0,0
Друг град	26,8	73,2	0,0	0,0	32,2	67,8	0,0
Село	29,1	70,9	0,0	0,0	16,6	83,4	0,0
Пол							
Мъж	27,3	72,7	0,0	0,0	24,6	73,1	2,3
Жена	24,5	70,6	2,4	2,4	27,6	72,4	0,0
Възраст-групи							
15 - 29	34,1	65,9	0,0	0,0	7,5	92,5	0,0
30 - 59	24,6	72,0	1,7	1,7	27,4	70,9	1,7
60 +	18,9	81,1	0,0	0,0	40,4	59,6	0,0
Доход - групи							
До 250 лева	0,0	100,0	0,0	0,0	66,4	33,6	0,0
251 - 500 лева	24,3	75,7	0,0	0,0	17,1	82,9	0,0
501 - 750 лева	37,3	62,7	0,0	0,0	54,4	45,6	0,0
751 - 1000 лева	8,8	91,2	0,0	0,0	22,3	77,7	0,0
1001 - 1500 лева	0,0	100,0	0,0	0,0	21,4	78,6	0,0
Над 1500	0,0	100,0	0,0	0,0	24,1	75,9	0,0

Таблица 2.5 Като цяло, колко сериозен беше инцидентът за Вас или за Вашето домакинство? Много сериозен, донякъде сериозен или не много сериозен?

	НИП-2007				НИП-2008				
	Много сериозен	Донякъде сериозен	Не много сериозен	НЗ/НО	Много сериозен	Донякъде сериозен	Не много сериозен	Отказ	НЗ/НО
Населено място									
София	15,4	36,1	38,2	10,3	33,2	38,6	22,7	0,0	5,5
Областен град	16,8	42,3	32,8	8,0	12,2	51,0	30,3	4,3	2,2
Друг град	26,3	53,1	20,6	0,0	12,4	39,4	45,4	0,0	2,8
Село	25,7	39,8	34,5	0,0	3,7	53,1	26,1	0,0	17,1
Пол									
Мъж	21,8	36,1	33,9	8,3	20,2	44,3	26,3	2,7	6,4
Жена	14,9	50,3	31,2	3,7	14,7	47,3	32,9	0,8	4,3
Възраст-групи									
15 - 29	18,5	44,5	34,6	2,5	10,9	40,3	40,7	4,1	4,1
30 - 59	18,0	40,3	33,5	8,2	17,9	45,1	29,5	1,4	6,1
60 +	26,3	48,0	21,7	4,1	24,9	59,2	12,8	0,0	3,1
Доход - групи									
До 250 лева	21,2	20,9	52,3	5,6	23,4	76,6	0,0	0,0	0,0
251 - 500 лева	26,1	41,4	32,5	0,0	25,3	53,1	15,7	2,6	3,4
501 - 750 лева	6,9	56,5	28,1	8,5	14,9	59,7	9,3	0,0	16,1
751 - 1000 лева	18,2	34,0	42,5	5,2	0,0	49,1	45,2	2,9	2,9
1001 - 1500 лева	0,0	38,7	61,3	0,0	25,0	39,3	22,3	0,0	13,4
над 1500	18,8	58,2	23,0	0,0	31,2	17,6	37,6	0,0	13,6

3. Умишлени повреди на автомобили (вандализъм)

Таблица 3.1 Като оставим кражбите, през последните пет години причинени ли са умишлени повреди на кола / фургон/ камион, собственост на Вашето домакинство?

	Да	Не	Отказ	Не знае
Населено място				
София	13,4	85,0	1,2	0,4
Областен град	11,5	87,8	0,5	0,2
Друг град	10,5	88,8	0,4	0,3
Село	2,9	96,7	0,0	0,5
Пол				
Мъж	8,1	91,4	0,3	0,2
Жена	11,2	87,6	0,7	0,5
Възраст-групи				
15 - 29	7,9	90,9	1,2	0,0
30 - 59	11,3	88,0	0,3	0,4
60 +	5,5	93,7	0,0	0,8
Доход - групи				
До 250 лева	5,6	94,4	0,0	0,0
251 - 500 лева	7,6	92,0	0,4	0,0
501 - 750 лева	9,2	90,3	0,0	0,5
751 - 1000 лева	9,6	90,4	0,0	0,0
1001 - 1500 лева	11,2	88,8	0,0	0,0
Над 1500	11,6	88,4	0,0	0,0

Таблица 3.2 Споменахте, през последните 5 години сте станали жертва на Умишлено повреждане на автомобили. Кога се случи това?

	Тази година, т.е. от 1 януари насам (2008)	Миналата година (2007)	По-рано	Отказ	Не знае/Не може да си спомни
Населено място					
София	0,0	55,0	35,6	0,0	9,4
Областен град	3,6	43,0	48,4	1,5	3,5
Друг град	2,4	51,9	37,6	0,0	8,2
Село	0,0	66,1	33,9	0,0	0,0
Пол					
Мъж	0,0	61,5	32,3	0,0	6,2
Жена	3,8	40,5	48,7	1,2	5,8
Възраст-групи					
15 - 29	0,0	40,0	46,8	0,0	13,2
30 - 59	2,2	52,9	39,7	0,9	4,2
60 +	6,7	54,6	38,8	0,0	0,0
Доход - групи					
До 250 лева	0,0	39,2	60,8	0,0	0,0
251 - 500 лева	10,0	61,1	24,2	4,6	0,0
501 - 750 лева	0,0	60,8	39,2	0,0	0,0
751 - 1000 лева	0,0	41,1	53,7	0,0	5,2
1001 - 1500 лева	7,8	65,1	27,1	0,0	0,0
Над 1500	0,0	51,2	22,1	0,0	26,8

**Таблица 3.3 (Последният път) Съобщихте ли на полицията за инцидента -
Вие или някой друг?**

	Да	Не	Отказ	НЗ/НО
Населено място				
София	28,4	67,3	0,0	4,3
Областен град	30,7	65,8	1,5	2,0
Друг град	35,3	64,7	0,0	0,0
Село	11,3	88,7	0,0	0,0
Пол				
Мъж	33,1	64,2	0,0	2,6
Жена	26,8	70,5	1,2	1,6
Възраст-групи				
15 - 29	18,3	76,5	0,0	5,2
30 - 59	33,3	64,6	0,9	1,2
60 +	31,6	68,4	0,0	0,0
Доход - групи				
До 250 лева	30,4	69,6	0,0	0,0
251 - 500 лева	32,7	62,7	4,6	0,0
501 - 750 лева	29,5	70,5	0,0	0,0
751 - 1000 лева	19,9	74,9	0,0	5,2
1001 - 1500 лева	47,7	52,3	0,0	0,0
Над 1500	48,8	51,2	0,0	0,0

4. Кражби на велосипеди

Таблица 4.1 Колко пъти се случи това през 2006 г.?

	НИП-2007			НИП-2008		
	Веднъж	Два пъти	Пет или повече пъти	Веднъж	Два пъти	Три пъти
Населено място						
София	54,5	45,5	0,0	0,0	0,0	0,0
Областен град	71,9	28,1	0,0	84,0	16,0	0,0
Друг град	77,2	0,0	22,8	100,0	0,0	0,0
Село	78,0	22,0	0,0	79,4	0,0	20,6
Пол						
Мъж	67,9	25,5	6,6	90,6	9,4	0,0
Жена	81,9	18,1	0,0	85,4	0,0	14,6
Възраст-групи						
15 - 29	100,0	0,0	0,0	100,0	0,0	0,0
30 - 59	70,7	29,3	0,0	89,6	10,4	0,0
60 +	47,9	33,8	18,3	80,8	0,0	19,2
Доход - групи						
До 250 лева	53,8	46,2	0,0	100,0	0,0	0,0
251 - 500 лева	74,4	12,8	12,8	64,4	18,4	17,2
501 - 750 лева	100,0	0,0	0,0	100,0	0,0	0,0
751 - 1000 лева	100,0	0,0	0,0	100,0	0,0	0,0
1001 - 1500 лева	0,0	0,0	0,0	100,0	0,0	0,0

Таблица 4.2 Къде се случи това (последният път)?

	НИП-2007					НИП-2008			
	В дома	Близо до дома	Някъде в града или околностите	На работното място	НЗ/НО	В дома	Близо до дома	Някъде в града или околностите	На друго място в страната
Населено място									
София	83,4	16,6	0,0	0,0	0,0	34,3	53,5	12,2	0,0
Областен град	41,9	32,4	15,8	2,5	7,3	50,7	37,1	6,7	5,5
Друг град	43,5	28,9	22,9	4,7	0,0	38,2	32,9	17,1	11,8
Село	53,7	30,9	11,2	4,1	0,0	48,8	36,4	14,9	0,0
Пол									
Мъж	52,5	23,9	17,4	2,1	4,2	43,2	42,1	9,8	4,9
Жена	46,7	37,2	11,0	5,1	0,0	46,5	34,4	15,5	3,7
Възраст-групи									
15 - 29	28,8	44,2	14,7	0,0	12,3	43,9	40,6	0,0	15,5
30 - 59	56,6	30,1	11,0	2,3	0,0	42,8	41,2	16,0	0,0
60 +	51,3	15,0	24,5	9,3	0,0	50,8	30,9	12,2	6,1
Доход - групи									
До 250 лева	73,0	0,0	18,8	8,2	0,0	41,8	18,3	21,7	18,2
251 - 500 лева	39,0	34,3	19,8	6,9	0,0	39,3	36,6	24,1	0,0
501 - 750 лева	43,8	32,2	24,0	0,0	0,0	58,3	41,7	0,0	0,0
751 - 1000 лева	58,2	27,6	14,2	0,0	0,0	64,9	9,1	9,1	16,9
1001 - 1500 лева	100,0	0,0	0,0	0,0	0,0	0,0	75,6	0,0	24,4
Над 1500	0,0	0,0	0,0	0,0	0,0	100,0	0,0	0,0	0,0

5. Кражби с взлом

Таблица 5.1 Колко пъти се случи това през 2006 г.?

	НИП-2007					НИП-2008					
	Веднъж	Два пъти	Три пъти	Четири пъти	НЗ/НО	Веднъж	Два пъти	Три пъти	Четири пъти	Пет или повече пъти	НЗ/НО
Населено място											
София	74,3	16,1	0,0	0,0	9,6	77,3	10,4	12,3	0,0	0,0	0,0
Областен град	64,2	18,7	0,0	17,1	0,0	63,7	26,6	4,3	5,4	0,0	0,0
Друг град	74,4	19,4	6,2	0,0	0,0	67,3	6,8	20,0	0,0	5,9	0,0
Село	90,4	9,6	0,0	0,0	0,0	38,2	36,4	18,4	0,0	0,0	7,0
Пол											
Мъж	75,1	15,2	0,0	4,6	5,0	58,2	23,6	11,2	4,0	0,0	3,1
Жена	83,8	13,8	2,4	0,0	0,0	62,9	20,4	13,7	0,0	3,0	0,0
Възраст-групи											
15 - 29	64,1	22,1	0,0	0,0	13,8	84,3	15,7	0,0	0,0	0,0	0,0
30 - 59	81,2	13,6	0,0	5,2	0,0	57,8	24,3	13,2	4,6	0,0	0,0
60 +	84,5	11,6	3,9	0,0	0,0	50,6	22,7	18,0	0,0	3,9	4,7
Доход - групи											
До 250 лева	77,7	22,3	0,0	0,0	0,0	37,0	41,0	6,9	8,5	0,0	6,6
251 - 500 лева	61,2	21,6	4,8	12,5	0,0	58,9	31,3	0,0	0,0	9,9	0,0
501 - 750 лева	100,0	0,0	0,0	0,0	0,0	77,0	23,0	0,0	0,0	0,0	0,0
751 - 1000 лева	0,0	0,0	0,0	0,0	0,0	100,0	0,0	0,0	0,0	0,0	0,0
1001 - 1500 лева	0,0	0,0	0,0	0,0	0,0	100,0	0,0	0,0	0,0	0,0	0,0
Над 1500	0,0	0,0	0,0	0,0	0,0	100,0	0,0	0,0	0,0	0,0	0,0

Таблица 5.2 (Последният път, когато това се случи) Някой от Вашето домакинство беше ли вкъщи?

	НИП-2007				НИП-2008		
	Да	Не	Отказ	НЗ/НО	Да	Не	НЗ/НО
Населено място							
София	23,9	70,2	4,0	2,0	22,9	77,1	0,0
Областен град	32,1	56,5	0,0	11,4	24,2	75,8	0,0
Друг град	34,9	53,6	3,3	8,3	52,9	47,1	0,0
Село	36,9	58,8	0,0	4,4	18,0	64,2	17,8
Пол							
Мъж	30,3	61,9	1,1	6,7	24,4	69,9	5,7
Жена	34,1	57,9	2,6	5,4	30,2	66,6	3,2
Възраст-групи							
15 - 29	18,7	64,7	0,0	16,5	36,6	56,9	6,5
30 - 59	37,8	60,8	1,5	0,0	18,0	77,9	4,0
60 +	33,5	54,2	3,8	8,6	36,6	59,8	3,7
Доход - групи							
До 250 лева	30,1	57,8	2,3	9,9	22,5	69,7	7,8
251 - 500 лева	44,1	53,2	0,0	2,7	26,4	66,3	7,3
501 - 750 лева	34,1	50,9	0,0	15,0	44,9	46,1	9,1
751 - 1000 лева	34,3	56,2	9,5	0,0	13,5	86,5	0,0
1001 - 1500 лева	100,0	0,0	0,0	0,0	63,9	36,1	0,0
Над 1500	0,0	0,0	0,0	0,0	31,1	68,9	0,0

Таблица 5.3 (Последният път, когато това се случи) Някой от членовете на Вашето домакинство разбра ли за присъствието на крадците?

	НИП-2007		НИП-2008	
	Да	Не	Да	Не
Населено място				
София	36,6	63,4	46,0	54,0
Областен град	32,5	67,5	65,3	34,7
Друг град	60,3	39,7	35,2	64,8
Село	46,9	53,1	0,0	100,0
Пол				
Мъж	32,3	67,7	52,5	47,5
Жена	59,0	41,0	33,5	66,5
Възраст-групи				
15 - 29	52,8	47,2	17,8	82,2
30 - 59	51,5	48,5	53,5	46,5
60 +	27,9	72,1	43,2	56,8
Доход - групи				
До 250 лева	45,8	54,2	47,7	52,3
251 - 500 лева	62,4	37,6	44,4	55,6
501 - 750 лева	53,4	46,6	35,5	64,5
751 - 1000 лева	0,0	100,0	45,0	55,0
1001 - 1500 лева	0,0	100,0	100,0	0,0
Над 1500	0,0	0,0	100,0	0,0

Таблица 5.4 Беше ли откраднато нещо? Приблизително каква беше стойността на откраднатите вещи? /

	НИП-2007				НИП-2008			
	%	Mean	Min.	Max.	%	Mean	Min.	Max.
Населено място								
София	86,6	1374,07	10,00	5000,00	62,0	864,93	50	3200
Областен град	72,1	3385,31	50,00	30000,00	84,0	1757,61	5	48000
Друг град	69,1	1129,25	20,00	10000,00	92,5	375,39	25	2000
Село	85,8	651,25	30,00	3000,00	94,2	555,84	40	2000
Пол								
Мъж	84,6	1913,77	50,00	30000,00	81,4	543,92	25	2000
Жена	72,8	1171,49	10,00	10000,00	84,2	1462,53	5	48000
Възраст-групи								
15 - 29	68,0	3620,76	70,00	30000,00	78,0	589,65	40	2000
30 - 59	82,0	1083,96	90,00	6000,00	88,2	1438,80	50	48000
60 +	83,6	1157,57	10,00	10000,00	78,2	603,31	5	5000
Доход - групи								
До 250 лева	74,5	1048,17	30,00	6000,00	87,5	418,96	50	1500
251 - 500 лева	77,3	674,78	20,00	3000,00	91,9	477,22	25	2000
501 - 750 лева	66,8	902,79	250,00	3000,00	100,0	540,90	40	2000
751 - 1000 лева	77,2	572,78	10,00	1000,00	78,9	4538,26	150	48000
1001 - 1500 лева	100,0	2500,00	2500,00	2500,00	36,1	.	.	.
Над 1500	0,0	0,00	0,00	0,00	100,0	1375,14	180	3200

Таблица 5.5 (Ако са нанесени щети) На колко изчислявате стойността на щетите?

	НИП-2007			НИП-2008		
	Mean	Min.	Max.	Mean	Min.	Max.
Населено място						
София	684,46	80,00	5000,00	960,53	100	2000
Областен град	518,83	2,00	3000,00	397,49	25	2000
Друг град	1173,62	20,00	10000,00	170,17	10	1000
Село	363,45	10,00	2000,00	313,45	100	1500
Пол						
Мъж	461,00	10,00	5000,00	596,26	20	2000
Жена	1003,81	2,00	10000,00	257,83	10	2000
Възраст-групи						
15 - 29	350,00	200,00	500,00	468,58	50	2000
30 - 59	610,70	40,00	3000,00	520,97	25	2000
60 +	840,08	2,00	10000,00	201,69	10	1500
Доход - групи						
До 250 лева	579,67	10,00	5000,00	337,86	10	1500
251 - 500 лева	247,06	2,00	1000,00	238,99	20	2000
501 - 750 лева	852,90	40,00	3000,00	437,03	100	1000
751 - 1000 лева	.	.	.	942,63	40	2000
1001 - 1500 лева	100,00	100,00	100,00	300,00	300	300
Над 1500	0,00	0,00	0,00	200,00	100	300

Таблица 5.6 (Последният път) Съобщихте ли на полицията за инцидента - Вие или някой друг?

	НИП-2007				НИП-2008	
	Да	Не	Отказ	НЗ/НО	Да	Не
Населено място						
София	63,9	34,4	1,7	0,0	59,8	40,2
Областен град	61,1	25,1	0,0	13,8	61,8	38,2
Друг град	62,3	29,5	0,0	8,3	69,8	30,2
Село	65,0	31,0	0,0	4,0	60,8	39,2
Пол						
Мъж	62,0	31,2	0,0	6,7	56,7	43,3
Жена	64,8	29,1	1,0	5,1	67,1	32,9
Възраст-групи						
15 - 29	53,7	29,7	0,0	16,5	46,0	54,0
30 - 59	70,1	29,9	0,0	0,0	66,6	33,4
60 +	58,0	32,3	1,6	8,2	64,9	35,1
Доход - групи						
До 250 лева	61,5	30,6	0,0	7,9	40,1	59,9
251 - 500 лева	52,0	42,6	0,0	5,4	69,6	30,4
501 - 750 лева	76,4	8,5	0,0	15,0	53,2	46,8
751 - 1000 лева	60,1	30,5	9,5	0,0	74,5	25,5
1001 - 1500 лева	100,0	0,0	0,0	0,0	36,1	63,9
Над 1500	0,0	0,0	0,0	0,0	100,0	0,0

Таблица 5.7 Като цяло, доволен ли сте (доволни ли са) от начина, по който полицията се отнесе към Вашето (тяхното) съобщение?

	НИП-2007			НИП-2008		
	Да (доволен)	Не (недоволен)	НЗ/НО	Да (доволен)	Не (недоволен)	НЗ/НО
Населено място						
София	7,4	92,6	0,0	31,2	58,7	10,1
Областен град	38,4	61,6	0,0	42,2	54,2	3,6
Друг град	14,6	70,5	15,0	39,4	60,6	0,0
Село	39,4	60,6	0,0	17,1	78,4	4,5
Пол						
Мъж	27,9	66,3	5,8	39,5	57,4	3,1
Жена	22,3	77,7	0,0	29,2	65,4	5,4
Възраст-групи						
15 - 29	39,0	44,6	16,4	0,0	100,0	0,0
30 - 59	21,4	78,6	0,0	39,4	53,9	6,7
60 +	24,7	75,3	0,0	35,9	61,2	2,9
Доход - групи						
До 250 лева	20,8	79,2	0,0	18,7	81,3	0,0
251 - 500 лева	37,9	62,1	0,0	31,5	68,5	0,0
501 - 750 лева	61,3	38,7	0,0	29,3	70,7	0,0
751 - 1000 лева	22,1	77,9	0,0	59,8	40,2	0,0
1001 - 1500 лева	0,0	100,0	0,0	0,0	100,0	0,0
Над 1500	0,0	0,0	0,0	37,8	62,2	0,0

Таблица 5.8 Като цяло, колко сериозен беше инцидентът за Вас или за Вашето домакинство?

	НИП-2007					НИП-2008			
	Много сериозен	Донякъде сериозен	Не много сериозен	Отказ	НЗ/НО	Много сериозен	Донякъде сериозен	Не много сериозен	НЗ/НО
Населено място									
София	39,3	38,9	15,1	1,7	5,0	48,2	23,2	23,9	4,7
Областен град	43,1	22,7	10,2	0,0	24,0	40,8	47,1	8,6	3,4
Друг град	32,4	33,4	9,4	0,0	24,8	49,7	42,6	3,5	4,2
Село	47,3	31,8	6,0	0,0	14,9	42,0	29,0	23,2	5,8
Пол									
Мъж	35,9	40,6	6,2	0,0	17,4	43,1	30,9	19,0	7,1
Жена	47,5	21,2	15,0	1,0	15,3	45,4	40,7	11,5	2,4
Възраст-групи									
15 - 29	31,2	37,7	11,3	0,0	19,9	44,0	15,5	34,1	6,5
30 - 59	42,5	31,4	10,2	0,0	15,9	46,7	38,3	10,6	4,4
60 +	47,6	26,6	9,0	1,6	15,2	41,6	43,7	11,2	3,5
Доход - групи									
До 250 лева	42,9	30,7	8,6	0,0	17,8	22,8	54,4	18,8	4,1
251 - 500 лева	37,7	28,1	13,2	0,0	21,0	59,7	26,8	7,6	6,0
501 - 750 лева	41,4	43,6	0,0	0,0	15,0	39,5	42,6	8,9	9,1
751 - 1000 лева	47,6	20,2	22,8	9,5	0,0	57,7	36,3	6,1	0,0
1001 - 1500 лева	100,0	0,0	0,0	0,0	0,0	36,1	0,0	63,9	0,0
Над 1500	0,0	0,0	0,0	0,0	0,0	62,2	0,0	37,8	0,0

6. Опит за кражба с взлом

Таблица 6.1 Колко пъти се случи това през 2006 г.?

	НИП-2007		НИП-2008			
	Веднъж	Два пъти	Веднъж	Два пъти	Три пъти	НЗ/НО
Населено място						
София	76,8	23,2	68,7	31,3	0,0	0,0
Областен град	86,7	13,3	88,3	0,0	5,1	6,6
Друг град	58,1	41,9	68,3	31,7	0,0	0,0
Село	55,4	44,6	71,3	28,7	0,0	0,0
Пол						
Мъж	76,3	23,7	74,5	14,3	4,9	6,3
Жена	72,1	27,9	92,7	7,3	0,0	0,0
Възраст-групи						
15 - 29	80,4	19,6	62,9	37,1	0,0	0,0
30 - 59	65,3	34,7	93,2	0,0	0,0	6,8
60 +	87,7	12,3	63,7	23,8	12,5	0,0
Доход - групи						
До 250 лева	75,7	24,3	30,0	0,0	30,6	39,4
251 - 500 лева	72,7	27,3	91,3	8,7	0,0	0,0
501 - 750 лева	100,0	0,0	100,0	0,0	0,0	0,0
751 - 1000 лева	0,0	0,0	100,0	0,0	0,0	0,0
1001 - 1500 лева	0,0	0,0	39,4	60,6	0,0	0,0

7. Грабеж

Таблица 7.1 Колко пъти се случи това през 2006 г.?

	НИП-2007			НИП-2008		
	Веднъж	Два пъти	Три пъти	Веднъж	Четири пъти	Пет или повече пъти
Населено място						
Областен град	78,8	13,5	7,6	63,0	16,9	20,0
Друг град	100,0	0,0	0,0	100,0	0,0	0,0
Село	100,0	0,0	0,0	100,0	0,0	0,0
Пол						
Мъж	100,0	0,0	0,0	77,5	0,0	22,5
Жена	76,7	14,9	8,4	85,0	15,0	0,0
Възраст-групи						
15 - 29	84,1	15,9	0,0	100,0	0,0	0,0
30 - 59	100,0	0,0	0,0	100,0	0,0	0,0
60 +	76,7	0,0	23,3	62,1	17,3	20,5
Доход - групи						
До 250 лева	56,3	43,7	0,0	100,0	0,0	0,0
251 - 500 лева	70,2	0,0	29,8	0,0	0,0	0,0
501 - 750 лева	100,0	0,0	0,0	0,0	0,0	0,0
751 - 1000 лева	100,0	0,0	0,0	0,0	0,0	0,0

Таблица 7.2 Къде се случил това (последният път)?

	НИП-2007						НИП-2008						
	В дома	Близко до дома	Някъде в града или околности	На работното място	На друго място в страната	Отказ	НЗ/НО	В дома	Близко до дома	Някъде в града или околности	На работното място	На друго място в страната	Отказ
Населено място													
София	0,0	25,6	50,2	0,0	13,6	10,6	0,0	0,0	31,3	23,9	31,6	13,2	0,0
Областен град	9,8	37,0	40,8	0,0	9,2	0,0	3,2	9,4	35,1	32,8	13,2	0,0	9,4
Друг град	22,5	27,9	27,6	8,4	8,4	0,0	5,2	9,0	20,2	61,7	0,0	9,0	0,0
Село	0,0	48,6	51,4	0,0	0,0	0,0	0,0	0,0	100,0	0,0	0,0	0,0	0,0
Пол													
Мъж	10,7	30,7	44,8	0,0	13,7	0,0	0,0	0,0	48,5	23,3	28,1	0,0	0,0
Жена	12,6	35,3	33,0	5,0	4,9	3,0	6,1	10,3	19,6	48,9	4,3	11,5	5,3
Възраст-групи													
15 - 29	0,0	35,7	53,7	0,0	10,7	0,0	0,0	0,0	20,2	65,7	0,0	14,0	0,0
30 - 59	8,5	36,3	40,3	7,5	7,4	0,0	0,0	11,5	30,6	31,5	15,0	5,6	5,9
60 +	38,5	23,5	8,3	0,0	8,9	6,9	13,9	0,0	49,6	19,0	31,4	0,0	0,0
Доход - групи													
До 250 лева	36,6	35,9	18,8	0,0	0,0	0,0	8,8	100,0	0,0	0,0	0,0	0,0	0,0
251 - 500 лева	21,9	52,3	8,1	11,0	0,0	0,0	6,7	0,0	63,8	36,2	0,0	0,0	0,0
501 - 750 лева	0,0	20,5	79,5	0,0	0,0	0,0	0,0	0,0	47,9	52,1	0,0	0,0	0,0
751 - 1000 лева	0,0	26,8	57,6	0,0	0,0	15,6	0,0	0,0	29,2	32,1	23,1	15,6	0,0
1001 - 1500 лева	0,0	0,0	0,0	0,0	0,0	0,0	0,0	0,0	0,0	0,0	0,0	0,0	100,0

Таблица 7.3 Извършителят открадна ли нещо от Вас?

	НИП-2007				НИП-2008			
	Да	Не	Отказ	НЗ/НО	Да	Не	Отказ	НЗ/НО
Населено място								
София	75,7	13,6	10,6	0,0	100,0	0,0	0,0	0,0
Областен град	65,9	30,9	0,0	3,2	72,2	9,4	9,4	8,9
Друг град	82,8	17,2	0,0	0,0	91,0	9,0	0,0	0,0
Село	51,4	48,6	0,0	0,0	100,0	0,0	0,0	0,0
Пол								
Мъж	71,1	28,9	0,0	0,0	100,0	0,0	0,0	0,0
Жена	72,3	21,6	3,0	3,0	79,4	10,3	5,3	5,0
Възраст-групи								
15 - 29	56,4	43,6	0,0	0,0	100,0	0,0	0,0	0,0
30 - 59	92,5	7,5	0,0	0,0	77,1	11,5	5,9	5,6
60 +	69,0	17,2	6,9	6,9	100,0	0,0	0,0	0,0
Доход - групи								
До 250 лева	64,1	35,9	0,0	0,0	0,0	100,0	0,0	0,0
251 - 500 лева	78,9	14,4	0,0	6,7	87,6	0,0	0,0	12,4
501 - 750 лева	84,7	15,3	0,0	0,0	100,0	0,0	0,0	0,0
751 - 1000 лева	57,6	26,8	15,6	0,0	84,4	15,6	0,0	0,0
1001 - 1500 лева	0,0	0,0	0,0	0,0	0,0	0,0	100,0	0,0

Таблица 7.4 (Последният път) Съобщихте ли на полицията за инцидента - Вие или някой друг?

	НИП-2007		НИП-2008		
	Да	Не	Да	Не	Отказ
Населено място					
София	75,7	13,6	62,9	37,1	0,0
Областен град	26,1	70,7	81,1	9,4	9,4
Друг град	54,7	45,3	64,7	35,3	0,0
Село	51,4	48,6	0,0	100,0	0,0
Пол					
Мъж	45,3	54,7	82,5	17,5	0,0
Жена	42,0	51,9	57,7	37,0	5,3
Възраст-групи					
15 - 29	31,4	68,6	54,5	45,5	0,0
30 - 59	61,8	38,2	75,9	18,2	5,9
60 +	38,8	47,4	62,9	37,1	0,0
Доход - групи					
До 250 лева	48,7	51,3	100,0	0,0	0,0
251 - 500 лева	50,4	42,8	100,0	0,0	0,0
501 - 750 лева	45,4	54,6	52,1	47,9	0,0
751 - 1000 лева	28,8	55,6	67,9	32,1	0,0
1001 - 1500 лева	0,0	0,0	0,0	0,0	100,0

Таблица 7.5 Като цяло, колко сериозен беше инцидентът за Вас? Много сериозен, донякъде сериозен или не много сериозен?

	НИП-2007					НИП-2008				
	Много сериозен	Донякъде сериозен	Не много сериозен	Отказ	НЗ/НО	Много сериозен	Донякъде сериозен	Не много сериозен	Отказ	НЗ/НО
Населено място										
София	19,7	24,3	30,5	10,6	14,9	86,8	0,0	0,0	0,0	13,2
Областен град	56,4	31,1	0,0	0,0	12,5	69,3	21,3	0,0	9,4	0,0
Друг град	46,9	26,7	9,6	0,0	16,9	9,6	55,2	35,3	0,0	0,0
Село	51,4	48,6	0,0	0,0	0,0	0,0	0,0	100,0	0,0	0,0
Пол										
Мъж	33,5	35,4	15,6	0,0	15,6	60,7	31,1	8,3	0,0	0,0
Жена	61,0	24,4	0,0	3,0	11,6	46,7	22,0	19,6	5,3	6,5
Възраст-групи										
15 - 29	40,9	37,8	10,7	0,0	10,7	34,3	20,2	31,5	0,0	14,0
30 - 59	47,8	22,3	8,5	0,0	21,4	57,4	31,2	5,6	5,9	0,0
60 +	60,6	25,6	0,0	6,9	6,9	64,7	17,1	18,2	0,0	0,0
Доход - групи										
До 250 лева	100,0	0,0	0,0	0,0	0,0	100,0	0,0	0,0	0,0	0,0
251 - 500 лева	39,6	34,7	0,0	0,0	25,7	49,2	50,8	0,0	0,0	0,0
501 - 750 лева	67,2	19,5	0,0	0,0	13,3	47,9	52,1	0,0	0,0	0,0
751 - 1000 лева	28,8	26,8	28,8	15,6	0,0	52,2	32,1	15,6	0,0	0,0
1001 - 1500 лева	0,0	0,0	0,0	0,0	0,0	0,0	0,0	0,0	100,0	0,0

8. Кражба на лично имущество

Таблица 8.1 Колко пъти се случи това през 2006 г.?

	НИП-2007			НИП-2008			
	Веднъж	Два пъти	Три пъти	Веднъж	Два пъти	Три пъти	Пет или повече пъти
Населено място							
София	86,4	6,9	6,7	80,8	14,5	4,7	0,0
Областен град	89,8	10,2	0,0	73,8	12,2	7,4	6,7
Друг град	79,8	20,2	0,0	88,2	11,8	0,0	0,0
Село	71,3	28,7	0,0	82,9	17,1	0,0	0,0
Пол							
Мъж	73,8	18,9	7,3	74,0	14,6	6,7	4,8
Жена	91,2	8,8	0,0	85,0	12,8	2,1	0,0
Възраст-групи							
15 - 29	86,6	5,0	8,4	85,1	14,9	0,0	0,0
30 - 59	82,6	17,4	0,0	75,5	14,6	5,2	4,7
60 +	91,0	9,0	0,0	81,7	9,2	9,2	0,0
Доход - групи							
До 250 лева	73,6	26,4	0,0	62,1	37,9	0,0	0,0
251 - 500 лева	78,4	13,0	8,6	60,0	21,7	12,8	5,5
501 - 750 лева	100,0	0,0	0,0	100,0	0,0	0,0	0,0
751 - 1000 лева	100,0	0,0	0,0	90,2	9,8	0,0	0,0
1001 - 1500 лева	100,0	0,0	0,0	59,4	40,6	0,0	0,0
Над 1500	0,0	0,0	0,0	100,0	0,0	0,0	0,0

Таблица 8.2 Къде се случи това (последният път)?

	НИП-2007						НИП-2008							
	В дома	Близко до дома	Някъде в града или околности	На работното място	На друго място в страната	Отказ	НЗ/НО	У дома	Близко до дома	Някъде в града или околности	На работното място	На друго място в страната	В чужбина	Отказ
Населено място														
София	2,6	35,2	54,4	2,0	4,5	1,2	0,0	1,3	12,8	75,2	4,4	6,3	0,0	0,0
Областен град	13,0	18,9	45,5	8,2	9,7	0,0	4,7	17,6	25,5	29,0	11,9	13,6	0,0	2,4
Друг град	25,0	5,7	48,6	0,0	15,0	0,0	5,7	8,0	12,1	37,6	17,1	22,8	2,4	0,0
Село	21,2	4,7	38,2	6,0	29,9	0,0	0,0	25,4	9,5	24,5	9,1	31,4	0,0	0,0
Пол														
Мъж	19,4	16,3	47,8	1,5	8,5	0,0	6,4	14,5	12,5	40,8	9,7	21,1	0,0	1,4
Жена	8,5	22,8	47,6	7,5	12,0	0,5	1,3	9,1	20,4	48,1	10,4	10,6	0,7	0,6
Възраст-групи														
15 - 29	2,3	15,6	60,0	6,4	12,7	0,0	3,1	7,8	21,7	43,9	13,8	12,9	0,0	0,0
30 - 59	13,6	21,1	42,2	6,1	13,2	0,0	3,8	14,0	9,5	45,5	11,2	17,8	1,0	1,2
60 +	23,9	25,7	43,1	1,8	2,1	1,5	1,8	10,9	26,4	46,3	3,1	11,7	0,0	1,6
Доход - групи														
До 250 лева	14,7	25,9	49,6	0,0	3,2	0,0	6,7	54,1	21,7	13,6	0,0	10,6	0,0	0,0
251 - 500 лева	20,9	17,8	45,0	9,2	7,2	0,0	0,0	21,9	22,3	38,7	6,8	10,3	0,0	0,0
501 - 750 лева	12,4	15,1	54,9	0,0	17,6	0,0	0,0	5,1	18,7	65,4	6,1	4,7	0,0	0,0
751 - 1000 лева	19,8	30,9	38,4	6,7	0,0	4,2	0,0	8,0	18,5	42,8	3,4	27,4	0,0	0,0
1001 - 1500 лева	0,0	0,0	100,0	0,0	0,0	0,0	0,0	8,2	17,8	34,5	26,7	4,2	0,0	8,6
над 1500	0,0	0,0	100,0	0,0	0,0	0,0	0,0	38,4	0,0	0,0	61,6	0,0	0,0	0,0

Таблица 8.3 Носехте ли, държахте ли вещта, която Ви откраднаха (последният път)- това джебчийска кражба ли беше?

	НИП-2007				НИП-2008			
	Да	Не	Отказ	НЗ/НО	Да	Не	Отказ	НЗ/НО
Населено място								
София	82,8	16,0	1,2	0,0	80,1	19,9	0,0	0,0
Областен град	59,5	36,3	0,0	4,2	59,2	37,4	2,4	1,0
Друг град	74,0	12,6	0,0	13,5	65,4	34,6	0,0	0,0
Село	66,3	27,8	0,0	6,0	55,9	44,1	0,0	0,0
Пол								
Мъж	57,2	34,6	0,0	8,2	66,7	31,9	1,4	0,0
Жена	74,4	22,9	0,5	2,2	66,9	31,9	0,6	0,6
Възраст-групи								
15 - 29	62,8	31,1	0,0	6,1	71,1	28,9	0,0	0,0
30 - 59	70,7	25,8	0,0	3,5	70,3	28,5	1,2	0,0
60 +	69,7	24,8	1,5	3,9	54,2	42,7	1,6	1,6
Доход - групи								
До 250 лева	67,9	24,2	0,0	7,9	45,9	54,1	0,0	0,0
251 - 500 лева	62,6	33,2	0,0	4,2	57,3	42,7	0,0	0,0
501 - 750 лева	78,4	21,6	0,0	0,0	83,8	16,2	0,0	0,0
751 - 1000 лева	72,4	23,5	4,2	0,0	80,2	19,8	0,0	0,0
1001 - 1500 лева	49,0	51,0	0,0	0,0	65,6	25,8	8,6	0,0
Над 1500	100,0	0,0	0,0	0,0	30,8	69,2	0,0	0,0

9. Сексуални престъпления

Таблица 9.1 Къде се случи това (последният път): в дома Ви, близо до дома Ви, на работното Ви място, някъде в града или околностите?

	НИП-2007				НИП-2008			
	Близо до дома	Някъде в града или околностите	На работното място	На друго място в страната	У дома	Близо до дома	Някъде в града или околностите	На работното място
Населено място								
София	19,1	25,1	55,8	0,0	0,0	24,1	48,3	27,6
Областен град	39,6	60,4	0,0	0,0	20,1	79,9	0,0	0,0
Друг град	0,0	65,0	0,0	35,0	55,3	20,1	24,6	0,0
Село	0,0	100,0	0,0	0,0	0,0	0,0	100,0	0,0
Пол								
Мъж	0,0	0,0	100,0	0,0	0,0	0,0	0,0	100,0
Жена	15,6	65,1	12,5	6,7	25,2	41,7	33,1	0,0
Възраст-групи								
15 - 29	11,1	64,4	24,5	0,0	23,7	44,7	31,6	0,0
30 - 59	25,0	50,1	0,0	25,0	21,5	21,5	26,9	30,1
Доход - групи								
251 - 500 лева	15,7	72,3	0,0	12,0	100,0	0,0	0,0	0,0
501 - 750 лева	0,0	100,0	0,0	0,0	0,0	100,0	0,0	0,0
751 - 1000 лева	43,2	56,8	0,0	0,0	0,0	0,0	0,0	0,0
1001 - 1500 лева	0,0	0,0	100,0	0,0	0,0	0,0	100,0	0,0

Таблица 9.2 Как бихте определили инцидента: като изнасилване (принудително сношение), опит за изнасилване, блудство или просто като агресивно поведение?

	НИП-2007				НИП-2008			
	Изнасилване	Опит за изнасилване	Агресивно поведение	НЗ/НО	Изнасилване	Опит за изнасилване	Агресивно поведение	Отказ
Населено място								
София	0,0	0,0	100,0	0,0	0,0	0,0	48,3	51,7
Областен град	0,0	30,3	69,7	0,0	20,1	24,6	55,3	0,0
Друг град	35,0	0,0	0,0	65,0	0,0	0,0	100,0	0,0
Село	0,0	0,0	100,0	0,0	100,0	0,0	0,0	0,0
Пол								
Мъж	0,0	0,0	100,0	0,0	0,0	0,0	0,0	100,0
Жена	6,7	6,8	74,0	12,5	15,2	8,2	68,4	8,2
Възраст-групи								
15 - 29	0,0	0,0	84,4	15,6	0,0	10,5	78,9	10,5
30 - 59	25,0	25,1	49,9	0,0	48,4	0,0	21,5	30,1
Доход - групи								
До 250 лева	0,0	0,0	0,0	0,0	100,0	0,0	0,0	0,0
251 - 500 лева	12,0	12,0	53,7	22,3	0,0	50,0	0,0	50,0
501 - 750 лева	0,0	0,0	100,0	0,0	0,0	0,0	0,0	0,0
751 - 1000 лева	0,0	0,0	100,0	0,0	0,0	0,0	100,0	0,0
1001 - 1500 лева	0,0	0,0	100,0	0,0	0,0	0,0	0,0	0,0

Таблица 9.3 (Последният път) Колко души извършиха това престъпление?

	НИП-2007			НИП-2008		
	Един човек	Двама души	Трима или повече души	Един човек	Двама души	Отказ
Населено място						
София	100,0	0,0	0,0	72,4	0,0	27,6
Областен град	100,0	0,0	0,0	75,4	24,6	0,0
Друг град	0,0	35,0	65,0	100,0	0,0	0,0
Село	100,0	0,0	0,0	100,0	0,0	0,0
Пол						
Мъж	100,0	0,0	0,0	0,0	0,0	100,0
Жена	80,7	6,7	12,5	91,8	8,2	0,0
Възраст-групи						
15 - 29	84,4	0,0	15,6	89,5	10,5	0,0
30 - 59	75,0	25,0	0,0	69,9	0,0	30,1
Доход - групи						
До 250 лева	0,0	0,0	0,0	100,0	0,0	0,0
251 - 500 лева	65,8	12,0	22,3	50,0	50,0	0,0
501 - 750 лева	100,0	0,0	0,0	0,0	0,0	0,0
751 - 1000 лева	100,0	0,0	0,0	100,0	0,0	0,0
1001 - 1500 лева	100,0	0,0	0,0	0,0	0,0	0,0

Таблица 9.4 (При последния инцидент) Познавахте ли извършителя, извършителите по име или по физиономия?

	НИП-2007				НИП-2008			НЗ/НО
	Беше - бяха непознат- и	(Поне един) Познат само по физионом ия	(Поне един) Познат по име	Не видях извършит еля	Беше / бяха непознат/ и	(Поне един) Познат само по физионом ия	(Поне един) Познат по име	
Населено място								
София	44,2	0,0	55,8	0,0	72,4	0,0	0,0	27,6
Областен град	0,0	39,6	30,3	30,1	55,3	24,6	20,1	0,0
Друг град	0,0	35,0	65,0	0,0	0,0	0,0	100,0	0,0
Село	58,6	41,4	0,0	0,0	100,0	0,0	0,0	0,0
Пол								
Мъж	0,0	0,0	100,0	0,0	0,0	0,0	0,0	100,0
Жена	33,3	28,1	31,8	6,7	51,6	8,2	40,2	0,0
Възраст-групи								
15 - 29	33,2	26,7	40,2	0,0	55,3	10,5	34,2	0,0
30 - 59	25,0	25,0	25,1	25,0	26,9	0,0	43,0	30,1
Доход - групи								
До 250 лева	0,0	0,0	0,0	0,0	0,0	0,0	100,0	0,0
251 - 500 лева	15,7	50,0	34,3	0,0	50,0	50,0	0,0	0,0
501 - 750 лева	0,0	0,0	0,0	100,0	0,0	0,0	0,0	0,0
751 - 1000 лева	100,0	0,0	0,0	0,0	50,0	0,0	50,0	0,0
1001 - 1500 лева	0,0	0,0	100,0	0,0	0,0	0,0	0,0	0,0

Таблица 9.5 Сред тях бяха ли Вашият съпруг, бивш съпруг, партньор, бивш партньор, приятел, бивш приятел, роднина, близък приятел или някой Ваш колега?

	НИП-2007			НИП-2008			
	Съпруг, а, партньор, ка (по това време)	Близък приятел	Колега	Съпруг/а, партньор/ка (по това време)	Бивш съпруг/а, бивш партньор/ка (по това време)	Бивш приятел/ка (по това време)	Близък приятел
Населено място							
София	0,0	63,6	36,4	0,0	0,0	0,0	0,0
Областен град	0,0	0,0	0,0	0,0	100,0	0,0	0,0
Друг град	100,0	100,0	0,0	20,1	0,0	24,6	55,3
Пол							
Мъж	0,0	0,0	100,0	0,0	0,0	0,0	0,0
Жена	39,4	78,7	0,0	16,8	16,8	20,5	46,0
Възраст-групи							
15 - 29	38,9	77,8	22,2	0,0	0,0	30,8	69,2
30 - 59	0,0	0,0	0,0	50,0	50,0	0,0	0,0
Доход - групи							
До 250 лева	0,0	0,0	0,0	0,0	100,0	0,0	0,0
251 - 500 лева	64,9	64,9	0,0	0,0	0,0	0,0	0,0
751 - 1000 лева	0,0	0,0	0,0	0,0	0,0	100,0	0,0
1001 - 1500 лева	0,0	100,0	0,0	0,0	0,0	0,0	0,0

Таблица 9.6 (Последният път) Съобщихте ли на полицията за инцидента - Вие или някой друг?

	НИП-2007			НИП-2008	
	Да	Не	НЗ/НО	Да	Не
Населено място					
София	0,0	79,7	20,3	0,0	100,0
Областен град	30,3	69,7	0,0	20,1	79,9
Друг град	35,0	0,0	65,0	0,0	100,0
Село	0,0	100,0	0,0	100,0	0,0
Пол					
Мъж	0,0	0,0	100,0	0,0	100,0
Жена	13,5	74,0	12,5	15,2	84,8
Възраст-групи					
15 - 29	0,0	75,5	24,5	0,0	100,0
30 - 59	50,1	49,9	0,0	48,4	51,6
Доход - групи					
До 250 лева	0,0	0,0	0,0	100,0	0,0
201 - 500 лева	24,0	53,7	22,3	0,0	100,0
501 - 750 лева	0,0	100,0	0,0	0,0	0,0
751 - 1000 лева	0,0	100,0	0,0	0,0	100,0
1001 - 1500 лева	0,0	100,0	0,0	0,0	0,0

Таблица 9.7 Защо не съобщихте в полицията? НИП 2007

	Не беше толкова сериозно	Справих се сам, Познавам извършителя	Не е работа на полицията, Не беше нужна полиция	Семейството ми се справи само	Нямам застраховка	Полицията не може да направи нищо, Няма доказателства	Полицията няма да направи нищо	Страхувам се, Не обичам полицията, Не искам да имам работа с полицията
София	68,5	68,5	31,5	0,0	44,5	55,5	0,0	0,0
Областен град	56,8	56,8	0,0	0,0	0,0	43,2	43,2	0,0
Село	29,3	58,6	29,3	29,3	0,0	29,3	0,0	41,4
Пол								
Жена	50,0	62,0	24,0	12,0	16,9	42,2	9,1	16,9
Възраст-групи								
15 - 29	50,0	64,6	29,3	14,6	20,7	29,3	0,0	20,7
30 - 59	50,0	50,0	0,0	0,0	0,0	100,0	50,0	0,0
Доход - групи								
201 - 500 лева	58,6	58,6	0,0	0,0	0,0	0,0	0,0	41,4
501 - 750 лева	0,0	0,0	0,0	0,0	0,0	100,0	100,0	0,0
751 - 1000 лева	43,2	100,0	56,8	56,8	0,0	100,0	0,0	0,0
1001 - 1500 лева	100,0	100,0	0,0	0,0	100,0	0,0	0,0	0,0

Таблица 9.7 Защо не съобщихте в полицията? НИП 2008

	Не беше толкова сериозно	Справих се сам/Познавам извършителя	Не е работа на полицията/Не беше нужна полиция	Уведомих други служби за това	Семейството ми се справи само	Полицията не може да направи нищо/Няма доказателства	Полицията няма да направи нищо	Страхувам се/Не обичам полицията/Не искам да имам работа с полиц	Не посяхам се от отмъщение	Друго
Населено място										
София	48,3	0,0	51,7	27,6	0,0	27,6	48,3	24,1	24,1	0,0
Областен град	0,0	0,0	0,0	0,0	0,0	0,0	30,8	0,0	30,8	69,2
Друг град	0,0	44,7	0,0	0,0	55,3	0,0	0,0	0,0	55,3	0,0
Пол										
Мъж	0,0	0,0	100,0	100,0	0,0	100,0	0,0	0,0	0,0	0,0
Жена	19,4	17,6	9,7	0,0	21,8	0,0	29,1	9,7	41,2	21,8
Възраст-групи										
15 - 29	21,1	10,5	10,5	0,0	23,7	0,0	31,6	10,5	44,7	23,7
30 - 59	0,0	41,7	58,3	58,3	0,0	58,3	0,0	0,0	0,0	0,0
Доход - групи										
251 - 500 лева	50,0	0,0	0,0	0,0	0,0	0,0	50,0	0,0	50,0	0,0
751 - 1000 лева	50,0	50,0	50,0	0,0	0,0	0,0	50,0	50,0	50,0	0,0

Таблица 9.8 Като цяло, колко сериозен беше инцидентът за Вас?

	НИП-2007			НИП-2008		
	Много сериозен	Донякъде сериозен	Не много сериозен	Много сериозен	Донякъде сериозен	Отказ
Населено място						
София	0,0	25,1	74,9	0,0	72,4	27,6
Областен град	30,3	69,7	0,0	100,0	0,0	0,0
Друг град	100,0	0,0	0,0	55,3	44,7	0,0
Село	0,0	29,3	70,7	100,0	0,0	0,0
Пол						
Мъж	0,0	0,0	100,0	0,0	0,0	100,0
Жена	26,0	33,3	40,6	60,3	39,7	0,0
Възраст-групи						
15 - 29	15,6	33,2	51,2	57,9	42,1	0,0
30 - 59	50,1	25,0	25,0	48,4	21,5	30,1
Доход - групи						
До 250 лева	0,0	0,0	0,0	100,0	0,0	0,0
251 - 500 лева	46,3	15,7	38,0	50,0	50,0	0,0
501 - 750 лева	0,0	100,0	0,0	0,0	0,0	0,0
751 - 1000 лева	0,0	56,8	43,2	0,0	100,0	0,0
1001 - 1500 лева	0,0	0,0	100,0	0,0	0,0	0,0

Таблица 9.9 Според Вас, този инцидент престъпление ли беше?

	НИП-2007				НИП-2008		
	Да	Не	Отказ	НЗ/НО	Да	Не	НЗ/НО
Населено място							
София	25,1	55,8	0,0	19,1	72,4	0,0	27,6
Областен град	100,0	0,0	0,0	0,0	100,0	0,0	0,0
Друг град	35,0	65,0	0,0	0,0	75,4	24,6	0,0
Село	29,3	41,4	29,3	0,0	100,0	0,0	0,0
Пол							
Мъж	0,0	100,0	0,0	0,0	0,0	0,0	100,0
Жена	46,8	37,6	8,9	6,7	91,8	8,2	0,0
Възраст-групи							
15 - 29	33,2	55,8	11,1	0,0	89,5	10,5	0,0
30 - 59	75,0	0,0	0,0	25,0	69,9	0,0	30,1
Доход - групи							
До 250 лева	0,0	0,0	0,0	0,0	100,0	0,0	0,0
251 - 500 лева	39,7	44,5	15,7	0,0	100,0	0,0	0,0
501 - 750 лева	100,0	0,0	0,0	0,0	50,0	50,0	0,0
751 - 1000 лева	56,8	0,0	0,0	43,2	0,0	0,0	0,0
1001 - 1500 лева	0,0	100,0	0,0	0,0	0,0	0,0	0,0

10. Нападение и заплаха

Таблица 10.1 Колко пъти се случил това през 2006 г.?

	НИИП-2007					НИИП-2008					
	Веднъж	Два пъти	Три пъти	Четири пъти	Пет или повече пъти	Отказ	Веднъж	Два пъти	Три пъти	Четири пъти	Пет или повече пъти
Населено място											
София	74,9	25,1	0,0	0,0	0,0	0,0	56,1	25,6	0,0	0,0	18,3
Областен град	64,8	4,0	13,2	0,0	12,6	5,4	81,9	18,1	0,0	0,0	0,0
Друг град	69,8	0,0	0,0	13,9	16,3	0,0	39,1	38,1	16,1	0,0	6,7
Село	27,5	51,6	20,8	0,0	0,0	0,0	68,4	10,6	0,0	10,6	10,4
Пол											
Мъж	85,5	0,0	0,0	14,5	0,0	0,0	61,5	18,4	7,9	6,1	6,1
Жена	50,3	19,9	13,5	0,0	13,1	3,2	57,8	28,8	4,2	0,0	9,2
Възраст-групи											
15 - 29	55,9	11,9	11,9	0,0	20,3	0,0	58,5	41,5	0,0	0,0	0,0
30 - 59	73,5	15,9	0,0	0,0	5,3	5,3	75,8	7,6	9,5	0,0	7,2
60 +	33,0	18,0	29,7	19,3	0,0	0,0	44,9	25,2	7,3	6,6	16,0
Доход - групи											
До 250 лева	67,7	14,3	10,4	7,6	0,0	0,0	80,1	10,0	0,0	0,0	10,0
251 - 500 лева	69,8	20,5	9,7	0,0	0,0	0,0	40,4	29,7	8,2	6,3	15,3
501 - 750 лева	48,5	0,0	0,0	0,0	29,2	22,3	100,0	0,0	0,0	0,0	0,0
751 - 1000 лева	0,0	0,0	0,0	0,0	0,0	0,0	100,0	0,0	0,0	0,0	0,0
1001 - 1500 лева	100,0	0,0	0,0	0,0	0,0	0,0	0,0	0,0	0,0	0,0	0,0

Таблица 10.2 Къде се случи това (последният път): в дома Ви, близо до дома Ви, на работното Ви място, някъде в града или околностите?

	НИИП-2007					НИИП-2008							
	В дома	Близо до дома	Някъде в града или околностите	На работното място	На друго място в страната	Отказ	НЗ/НО	У дома	Близо до дома	Някъде в града или околностите	На работното място	На друго място в страната	Отказ
Населено място													
София	10,1	25,9	34,7	5,7	14,6	5,0	4,0	25,5	42,7	21,9	0,0	10,0	0,0
Областен град	11,2	30,6	45,3	3,0	2,5	4,3	3,2	19,5	41,8	28,9	7,0	0,0	2,8
Друг град	7,7	26,5	42,3	0,0	17,6	0,0	5,8	14,0	22,4	43,1	10,4	4,7	5,3
Село	31,1	33,8	20,6	4,0	10,6	0,0	0,0	59,0	24,6	8,6	7,9	0,0	0,0
Пол													
Мъж	12,1	24,4	37,1	2,3	17,6	0,0	6,6	13,2	38,0	36,2	0,0	8,1	4,5
Жена	13,3	32,8	41,5	3,3	3,0	4,9	1,3	31,7	29,8	25,2	11,6	0,0	1,7
Възраст-групи													
15 - 29	9,7	23,2	57,6	0,0	3,5	2,6	3,5	10,9	25,7	45,6	17,8	0,0	0,0
30 - 59	11,4	30,0	30,0	4,3	18,5	4,1	1,8	22,9	33,9	28,3	2,9	7,6	4,3
60 +	25,3	44,4	14,5	6,9	0,0	0,0	8,9	38,8	38,2	16,4	3,3	0,0	3,3
Доход - групи													
До 250 лева	13,3	56,8	26,5	0,0	0,0	0,0	3,4	30,1	30,7	34,8	0,0	0,0	4,5
251 - 500 лева	18,6	22,1	34,0	5,6	13,9	0,0	5,8	19,7	38,0	18,6	17,6	6,2	0,0
501 - 750 лева	14,2	24,6	45,1	0,0	8,0	8,0	0,0	36,3	22,4	41,3	0,0	0,0	0,0
751 - 1000 лева	0,0	20,7	22,0	0,0	57,3	0,0	0,0	0,0	72,1	27,9	0,0	0,0	0,0
1001 - 1500 лева	0,0	0,0	100,0	0,0	0,0	0,0	0,0	100,0	0,0	0,0	0,0	0,0	0,0
над 1500	100,0	0,0	0,0	0,0	0,0	0,0	0,0	0,0	0,0	0,0	0,0	0,0	0,0

Таблица 10.3 (Последният път) Колко души извършиха това престъпление?

	НИП-2007					НИП-2008				
	Един човек	Двама души	Трима или повече души	Отказ	НЗ/НО	Един човек	Двама души	Трима или повече души	Отказ	НЗ/НО
Населено място										
София	62,7	12,3	24,9	0,0	0,0	27,5	25,3	47,1	0,0	0,0
Областен град	42,9	23,8	11,7	4,3	17,3	59,0	31,4	6,8	2,8	0,0
Друг град	33,1	22,3	41,6	0,0	3,1	56,0	3,8	34,9	5,3	0,0
Село	59,1	34,4	0,0	0,0	6,5	66,0	16,6	9,5	0,0	7,9
Пол										
Мъж	24,6	23,5	35,3	0,0	16,7	40,7	14,2	40,5	4,5	0,0
Жена	62,1	22,4	7,8	3,4	4,2	62,5	22,2	11,6	1,7	1,9
Възраст-групи										
15 - 29	41,8	23,7	18,0	2,6	13,9	60,9	5,5	33,6	0,0	0,0
30 - 59	38,9	26,3	24,1	2,0	8,6	47,4	24,0	21,4	4,3	2,9
60 +	77,6	11,1	11,4	0,0	0,0	56,9	25,0	14,9	3,3	0,0
Доход - групи										
До 250 лева	55,2	19,3	17,9	0,0	7,6	72,6	5,3	17,5	4,5	0,0
251 - 500 лева	51,4	21,2	17,4	0,0	10,0	47,5	33,6	18,9	0,0	0,0
501 - 750 лева	32,0	14,2	31,6	8,0	14,2	51,7	10,7	37,6	0,0	0,0
751 - 1000 лева	0,0	54,4	45,6	0,0	0,0	68,2	31,8	0,0	0,0	0,0
1001 - 1500 лева	100,0	0,0	0,0	0,0	0,0	100,0	0,0	0,0	0,0	0,0
над 1500	100,0	0,0	0,0	0,0	0,0	0,0	0,0	0,0	0,0	0,0

Таблица 10.4 Познавахте ли извършителя по име или по физиономия?

	НИП-2007				НИП-2008				Отказ	НЗ/НО		
	Беше - бяха непознат-и	(Поне един) Познат само по физиономия	(Поне един) Познат по име	Не видях извършителя	Отказ	НЗ/НО	Беше / бяха непознат/и	(Поне един) Познат само по физиономия			(Поне един) Познат по име	Не видях извършителя
Населено място												
София	69,3	5,0	20,6	0,0	0,0	5,0	84,5	0,0	7,7	7,7	0,0	0,0
Областен град	45,2	14,9	21,8	9,9	2,4	5,7	40,3	11,3	42,4	3,3	2,8	0,0
Друг град	26,2	22,4	21,8	26,6	0,0	3,1	19,1	23,9	34,9	13,0	5,3	3,8
Село	53,4	12,1	34,5	0,0	0,0	0,0	16,9	18,5	48,2	16,4	0,0	0,0
Пол												
Мъж	45,4	19,0	19,3	12,8	0,0	3,5	34,4	11,6	38,4	11,0	4,5	0,0
Жена	46,1	11,4	26,3	9,6	1,9	4,7	38,2	16,7	33,5	8,0	1,7	2,0
Възраст-групи												
15 - 29	48,8	25,5	15,0	2,1	2,6	6,1	47,0	10,9	42,1	0,0	0,0	0,0
30 - 59	42,8	6,3	29,9	17,2	0,0	3,8	23,9	15,5	40,4	13,0	4,3	3,1
60 +	45,6	6,9	28,5	19,0	0,0	0,0	44,4	17,2	22,8	12,3	3,3	0,0
Доход - групи												
До 250 лева	52,0	7,6	32,5	7,9	0,0	0,0	24,2	26,2	39,2	5,9	4,5	0,0
251 - 500 лева	37,7	4,3	34,2	20,8	0,0	3,0	40,8	10,2	39,3	4,7	0,0	4,9
501 - 750 лева	34,6	42,4	8,0	15,0	0,0	0,0	39,0	40,2	10,7	10,1	0,0	0,0
751 - 1000 лева	78,0	0,0	0,0	22,0	0,0	0,0	40,3	0,0	59,7	0,0	0,0	0,0
1001 - 1500 лева	51,0	0,0	49,0	0,0	0,0	0,0	100,0	0,0	0,0	0,0	0,0	0,0
над 1500	0,0	100,0	0,0	0,0	0,0	0,0	0,0	0,0	0,0	0,0	0,0	0,0

Таблица 10.5 Сред тях бяха ли Вашият съруг,бивш съруг, партньор, бивш партньор, приятел, бивш приятел, роднина, близък приятел или някой Ваш колега?

	НИП-2007				НИП-2008							
	Съруг, а, партньор, колега (по това време)	Бивш съруг, а, бивш партньор, колега (по това време)	Приятел, колега (по това време)	Роднина	Колега	Съруг/а, партньор/колега (по това време)	Бивш съруг/а, бивш партньор/колега (по това време)	Приятел/колега (по това време)	Бивш приятел/колега (по това време)	Роднина	Близък приятел	Колега
Населено място												
София	21,1	0,0	0,0	0,0	27,7	0,0	0,0	0,0	0,0	0,0	100,0	0,0
Областен град	0,0	0,0	8,4	0,0	43,7	0,0	8,1	9,9	16,7	29,6	8,1	17,6
Друг град	21,3	0,0	0,0	10,0	0,0	10,5	0,0	0,0	13,3	0,0	0,0	0,0
Село	0,0	18,9	0,0	34,9	0,0	16,3	0,0	0,0	0,0	0,0	16,3	34,1
Пол												
Мъж	0,0	0,0	0,0	0,0	38,0	8,2	0,0	0,0	10,6	11,8	8,2	8,7
Жена	12,3	5,7	5,7	14,0	14,8	5,7	6,1	7,4	12,4	13,6	11,8	18,9
Възраст-групи												
15 - 29	17,2	0,0	0,0	24,3	0,0	0,0	0,0	13,0	13,0	0,0	0,0	13,0
30 - 59	5,9	6,8	6,8	0,0	32,2	7,2	7,6	0,0	9,5	27,7	14,8	14,4
60 +	0,0	0,0	0,0	12,1	31,0	16,9	0,0	0,0	14,3	0,0	16,9	18,0
Доход - групи												
До 250 лева	0,0	0,0	0,0	8,1	12,6	13,6	0,0	0,0	0,0	0,0	41,0	27,8
251 - 500 лева	8,8	10,2	10,2	18,9	32,9	11,9	0,0	0,0	10,2	15,7	0,0	0,0
501 - 750 лева	0,0	0,0	0,0	0,0	100,0	0,0	100,0	0,0	0,0	100,0	0,0	0,0
1001 - 1500 лева	0,0	0,0	0,0	0,0	0,0	0,0	0,0	0,0	46,7	53,3	0,0	0,0

Таблица 10.6 Какво се случи (последният път): бяхте ли заплашен, а или беше използвана сила?

	НИП-2007				НИП-2008			
	Само ме заплашиха	Използваха сила	Отказ	НЗ/НО	Само ме заплашиха	Използваха сила	Отказ	НЗ/НО
Населено място								
София	62,1	37,9	0,0	0,0	67,2	32,8	0,0	0,0
Областен град	54,3	37,0	4,3	4,4	58,3	38,9	2,8	0,0
Друг град	55,5	34,9	0,0	9,6	46,4	44,7	5,3	3,6
Село	74,4	10,6	0,0	15,0	31,8	51,5	0,0	16,8
Пол								
Мъж	52,0	44,5	0,0	3,5	47,5	48,0	4,5	0,0
Жена	63,4	24,8	3,4	8,4	54,5	37,8	1,7	6,0
Възраст-групи								
15 - 29	66,6	24,8	2,6	6,1	32,8	67,2	0,0	0,0
30 - 59	44,8	45,6	2,0	7,6	59,2	30,7	4,3	5,8
60 +	73,4	23,1	0,0	3,5	59,1	33,4	3,3	4,3
Доход - групи								
До 250 лева	50,8	46,5	0,0	2,6	49,3	40,2	4,5	5,9
251 - 500 лева	55,2	31,8	0,0	13,0	55,9	44,1	0,0	0,0
501 - 750 лева	82,8	9,1	8,0	0,0	41,6	48,3	0,0	10,1
751 - 1000 лева	0,0	100,0	0,0	0,0	27,9	72,1	0,0	0,0
1001 - 1500 лева	49,0	51,0	0,0	0,0	100,0	0,0	0,0	0,0
над 1500	100,0	0,0	0,0	0,0	0,0	0,0	0,0	0,0

Таблица 10.7 Извършителят или някой от извършителите имаше ли нож, огнестрелно оръжие, друго оръжие или предмет, който беше използван като оръжие? Какво беше оръжието?

	НИП-2007				НИП-2008				
	Извърши телят/те имаше/ха ли някакво оръжие?	Нож	Огнестрелно оръжие	Друго оръжие, пръчка	Предмет, който беше използван като оръжие	Извърши телят/те имаше/ха ли някакво оръжие?	Нож	Огнестрелно оръжие	Предмет, който беше използван като оръжие
Населено място									
София	29,5	48,9	36,4	14,7	0,0	7,6	0,0	0,0	100,0
Областен град	18,8	45,8	13,3	32,5	40,9	19,2	22,3	31,5	46,1
Друг град	20,1	80,0	0,0	0,0	20,0	16,8	27,7	27,7	44,6
Село	10,6	0,0	0,0	0,0	100,0	8,6	0,0	0,0	100,0
Пол									
Мъж	30,9	49,8	16,0	17,4	34,2	18,0	0,0	31,9	68,1
Жена	11,6	55,6	12,7	18,9	20,6	13,1	38,3	18,9	42,8
Възраст-групи									
15 - 29	8,6	100,0	0,0	40,2	0,0	26,8	20,5	50,0	29,5
30 - 59	33,9	41,8	20,9	5,2	32,1	9,8	39,1	0,0	60,9
60 +	13,0	32,0	0,0	68,0	68,0	11,3	0,0	0,0	100,0
Доход - групи									
До 250 лева	23,5	61,8	0,0	49,6	38,2	5,3	0,0	0,0	100,0
251 - 500 лева	16,5	34,3	0,0	31,3	47,4	9,0	0,0	0,0	100,0
501 - 750 лева	10,5	100,0	0,0	0,0	0,0	26,4	50,6	49,4	0,0
751 - 1000 лева	78,0	30,3	0,0	0,0	69,7	68,2	40,9	59,1	0,0
1001 - 1500 лева	0,0	0,0	0,0	0,0	0,0	0,0	0,0	0,0	0,0
над 1500	0,0	0,0	0,0	0,0	0,0	0,0	0,0	0,0	0,0

Таблица 10.8 Беше ли използвано оръжието?

	НИП-2007			НИП-2008	
	Да	Не	НЗ/НО	Да	Не
Населено място					
София	0,0	87,4	12,6	100,0	0,0
Областен град	46,3	53,7	0,0	14,6	85,4
Друг град	48,5	51,5	0,0	0,0	100,0
Село	100,0	0,0	0,0	0,0	100,0
Пол					
Мъж	48,1	51,9	0,0	0,0	100,0
Жена	20,6	70,0	9,4	27,3	72,7
Възраст-групи					
15 - 29	40,2	59,8	0,0	0,0	100,0
30 - 59	40,3	59,7	0,0	29,6	70,4
60 +	26,7	41,4	32,0	29,0	71,0
Доход - групи					
До 250 лева	53,0	47,0	0,0	0,0	100,0
251 - 500 лева	47,4	52,6	0,0	44,9	55,1
501 - 750 лева	0,0	100,0	0,0	0,0	100,0
751 - 1000 лева	69,7	30,3	0,0	0,0	100,0
1001 - 1500 лева	0,0	0,0	0,0	0,0	0,0
над 1500	0,0	0,0	0,0	0,0	0,0

Таблица 10.9 Нараниха ли Ви?

	НИП-2007				НИП-2008		
	Да	Не	Отказ	НЗ/НО	Да	Не	Отказ
Населено място							
София	9,7	90,3	0,0	0,0	32,8	67,2	0,0
Областен град	25,2	54,4	2,4	17,9	10,6	86,6	2,8
Друг град	15,0	67,1	0,0	17,9	31,2	63,5	5,3
Село	10,6	89,4	0,0	0,0	26,0	74,0	0,0
Пол							
Мъж	24,0	65,9	0,0	10,1	25,4	70,0	4,5
Жена	14,0	69,7	1,9	14,4	21,8	76,6	1,7
Възраст-групи							
15 - 29	14,9	66,7	2,6	15,7	40,4	59,6	0,0
30 - 59	24,3	67,9	0,0	7,8	18,8	76,9	4,3
60 +	11,1	72,5	0,0	16,5	13,5	83,2	3,3
Доход - групи							
До 250 лева	29,9	60,9	0,0	9,2	21,5	74,0	4,5
251 - 500 лева	19,0	59,9	0,0	21,0	29,1	70,9	0,0
501 - 750 лева	17,7	60,1	0,0	22,2	35,2	64,8	0,0
751 - 1000 лева	54,4	45,6	0,0	0,0	0,0	100,0	0,0
1001 - 1500 лева	0,0	100,0	0,0	0,0	0,0	100,0	0,0
над 1500	0,0	100,0	0,0	0,0	0,0	0,0	0,0

Таблица 10.10 (Ако Ви нараниха) Потърсихте ли лекарска помощ?

	НИП-2007		НИП-2008	
	Да	Не	Да	Не
Населено място				
София	0,0	100,0	66,2	33,8
Областен град	48,7	51,3	69,4	30,6
Друг град	67,9	32,1	66,6	33,4
Село	100,0	0,0	67,0	33,0
Пол				
Мъж	43,4	56,6	86,8	13,2
Жена	63,2	36,8	52,6	47,4
Възраст-групи				
15 - 29	48,8	51,2	69,6	30,4
30 - 59	52,3	47,7	84,6	15,4
60 +	62,5	37,5	28,6	71,4
Доход - групи				
До 250 лева	51,7	48,3	49,2	50,8
251 - 500 лева	29,6	70,4	30,0	70,0
501 - 750 лева	51,8	48,2	100,0	0,0
751 - 1000 лева	61,9	38,1	0,0	0,0
1001 - 1500 лева	0,0	0,0	0,0	0,0
над 1500	0,0	0,0	0,0	0,0

Таблица 10.11 (Последният път) Съобщихте ли на полицията за инцидента - Вие или някой друг?

	НИП-2007				НИП-2008			
	Да	Не	Отказ	НЗ/НО	Да	Не	Отказ	НЗ/НО
Населено място								
София	47,6	52,4	0,0	0,0	39,4	60,6	0,0	0,0
Областен град	41,3	34,5	4,3	20,0	40,8	56,4	2,8	0,0
Друг град	31,0	52,1	0,0	16,9	23,6	60,7	5,3	10,4
Село	45,7	42,3	0,0	12,1	42,7	57,3	0,0	0,0
Пол								
Мъж	39,4	51,4	0,0	9,2	38,9	56,6	4,5	0,0
Жена	41,2	36,2	3,4	19,1	32,9	59,8	1,7	5,6
Възраст-групи								
15 - 29	31,5	43,9	2,6	22,0	34,7	53,0	0,0	12,3
30 - 59	43,6	44,3	2,0	10,1	43,4	52,3	4,3	0,0
60 +	57,2	35,1	0,0	7,6	25,0	71,8	3,3	0,0
Доход - групи								
До 250 лева	46,7	47,5	0,0	5,8	34,3	61,2	4,5	0,0
251 - 500 лева	30,3	44,7	0,0	25,0	22,4	77,6	0,0	0,0
501 - 750 лева	38,8	30,9	8,0	22,2	75,0	25,0	0,0	0,0
751 - 1000 лева	57,3	42,7	0,0	0,0	72,1	27,9	0,0	0,0
1001 - 1500 лева	51,0	49,0	0,0	0,0	0,0	100,0	0,0	0,0
над 1500	100,0	0,0	0,0	0,0	0,0	0,0	0,0	0,0

Таблица 10.12 Като цяло, доволен ли сте (доволни ли са) от начина, по който полицията се отнесе към Вашето (тяхното) съобщение?

	НИП-2007			НИП-2008		
	Да, (доволен)	Не, (недоволен)	НЗ/НО	Да (доволен)	Не (недоволен)	НЗ/НО
Населено място						
София	49,1	50,9	0,0	35,8	64,2	0,0
Областен град	41,9	49,5	8,6	53,2	46,8	0,0
Друг град	36,0	52,6	11,4	35,8	64,2	0,0
Село	100,0	0,0	0,0	42,3	36,8	20,9
Пол						
Мъж	44,5	55,5	0,0	33,0	67,0	0,0
Жена	55,3	34,2	10,5	52,7	40,7	6,6
Възраст-групи						
15 - 29	53,9	37,9	8,2	54,4	45,6	0,0
30 - 59	43,0	52,3	4,7	35,6	64,4	0,0
60 +	62,3	31,6	6,0	51,8	31,0	17,2
Доход - групи						
До 250 лева	45,3	54,7	0,0	31,8	50,9	17,3
251 - 500 лева	42,8	38,6	18,6	61,0	39,0	0,0
501 - 750 лева	49,3	23,6	27,1	48,0	52,0	0,0
751 - 1000 лева	100,0	0,0	0,0	0,0	100,0	0,0
1001 - 1500 лева	0,0	100,0	0,0	0,0	0,0	0,0
над 1500	0,0	100,0	0,0	0,0	0,0	0,0

Таблица 10.13 Като цяло, колко сериозен беше инцидентът за Вас или за Вашето домакинство? Много сериозен, донякъде сериозен или не много сериозен?

	НИП-2007				НИП-2008					
	Много сериозен	Донякъде сериозен	Не много сериозен	Отказ	НЗ/НО	Много сериозен	Донякъде сериозен	Не много сериозен	Отказ	НЗ/НО
Населено място										
София	48,5	44,7	6,9	0,0	0,0	34,1	40,4	17,7	0,0	7,7
Областен град	31,5	45,4	17,4	2,4	3,2	32,1	49,1	11,7	0,0	7,1
Друг град	36,0	31,9	22,5	0,0	9,6	33,8	29,8	27,3	5,3	3,8
Село	39,6	35,9	24,5	0,0	0,0	57,9	17,5	16,0	0,0	8,6
Пол										
Мъж	41,8	38,0	16,7	0,0	3,5	25,8	42,3	20,9	4,5	6,5
Жена	32,5	43,0	18,6	1,9	4,1	43,8	33,1	16,9	0,0	6,2
Възраст-групи										
15 - 29	24,1	44,3	25,6	2,6	3,5	31,1	52,4	16,4	0,0	0,0
30 - 59	44,3	36,5	13,6	0,0	5,5	47,1	27,4	14,4	4,3	6,9
60 +	50,2	42,9	6,9	0,0	0,0	28,6	34,6	25,6	0,0	11,3
Доход - групи										
До 250 лева	38,6	40,7	20,7	0,0	0,0	33,9	29,5	25,5	0,0	11,0
251 - 500 лева	28,9	38,8	22,7	0,0	9,5	44,9	25,8	14,2	0,0	15,2
501 - 750 лева	53,0	35,1	11,9	0,0	0,0	58,4	28,3	13,4	0,0	0,0
751 - 1000 лева	57,3	42,7	0,0	0,0	0,0	0,0	72,1	27,9	0,0	0,0
1001 - 1500 лева	0,0	49,0	51,0	0,0	0,0	0,0	0,0	100,0	0,0	0,0
над 1500	100,0	0,0	0,0	0,0	0,0	0,0	0,0	0,0	0,0	0,0

Таблица 10.14 Според Вас, този инцидент престъпление ли е?

	НИП-2007				НИП-2008			
	Да	Не	Отказ	НЗ/НО	Да (доволен)	Не (недоволен)	Отказ	НЗ/НО
Населено място								
София	94,7	5,3	0,0	0,0	84,5	7,7	0,0	7,7
Областен град	68,0	14,4	4,3	13,4	76,1	3,4	0,0	20,5
Друг град	84,4	3,7	0,0	11,8	81,0	4,6	5,3	9,1
Село	81,3	12,2	0,0	6,5	75,4	16,0	0,0	8,6
Пол								
Мъж	84,8	11,7	0,0	3,5	66,4	9,4	4,5	19,6
Жена	73,2	8,8	3,4	14,6	86,7	4,5	0,0	8,8
Възраст-групи								
15 - 29	77,8	12,5	2,6	7,1	94,5	5,5	0,0	0,0
30 - 59	80,8	9,6	2,0	7,6	69,6	3,1	4,3	23,1
60 +	71,8	4,1	0,0	24,0	77,2	11,6	0,0	11,3
Доход - групи								
До 250 лева	73,2	13,7	0,0	13,1	78,1	10,8	0,0	11,0
251 - 500 лева	69,3	19,1	0,0	11,7	69,1	9,6	0,0	21,3
501 - 750 лева	78,5	8,5	8,0	4,9	85,1	0,0	0,0	14,9
751 - 1000 лева	100,0	0,0	0,0	0,0	40,3	27,9	0,0	31,8
1001 - 1500 лева	100,0	0,0	0,0	0,0	100,0	0,0	0,0	0,0
над 1500	100,0	0,0	0,0	0,0	0,0	0,0	0,0	0,0